申報

中華民國貳拾肆年 捌月貳日 星期伍

外埠四張半 本埠另加增刊一張半

今日本報售大洋四分五厘

第二萬二千三百六十七號

內政部登記證警字第七八八號 中宣部登記證第二一四號

本館地址：上海漢口路三百零九號 望平街口

本館電報：掛號六（）七八

本館電話：九三二四五號 九三二四六號 九三二四七號 九三二四八號 轉接各部辦事處

中華郵政特准掛號立券之報紙 寄送優待

潛泉印泥

特細膩濃厚…沈著顯明 色閱時愈久…色彩愈艷 冬不凝凍…夏不透油 色調劑盡善…燥濕得宜

價目 二元 十六元 四元 廿四元 六元 共六十稱

篆刻精美印章 文字詳徵博攷 章法古雅 刀法精美 極富藝術化 欲得古雅優美之印章 請逕交本社篆刻 供名家押之印 附售古今名家印譜 目錄現在重印出版 如索函請附郵五分

上海西洽印社潛泉印泥發行所 上海廣東路棋盤街東首二三九號 電話一八九三二一

小智能 徵求答案

獎金三千餘元

八月二十日截止

爲日無多參加從速

現有八個小問題●分紅黃藍綠四組●請你照下列的條規應徵●人人均可穩得贈品●並有獲取獎金之希望●

紅 第一組

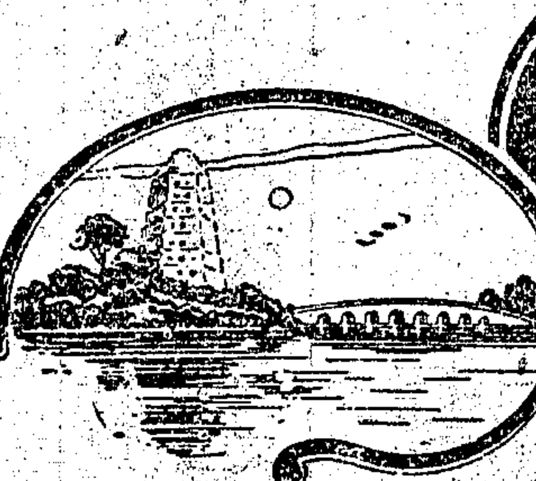

紅甲：老人計數蘋菓。如以二只一數。籃中有餘一只。另如以七只一數。籃中有餘四只。另如以八只一數。籃中有餘三只。問籃中共有蘋菓幾只。

紅乙：物映水中。其影倒置。其故安在？

黃 第二組

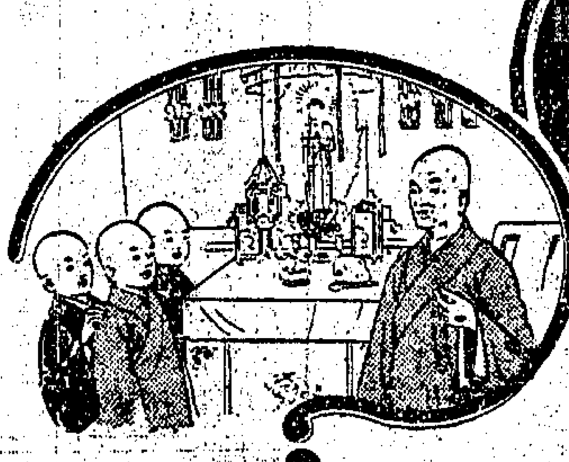

黃甲：日在天空。其形小。日將西沉。其形大。是何理由？

黃乙：天安寺共有大小和尚一百人。某善士佈施香金一百元。大和尚每人分得三元。小和尚三人合得一元。問寺中大小和尚各若干？

藍 第三組

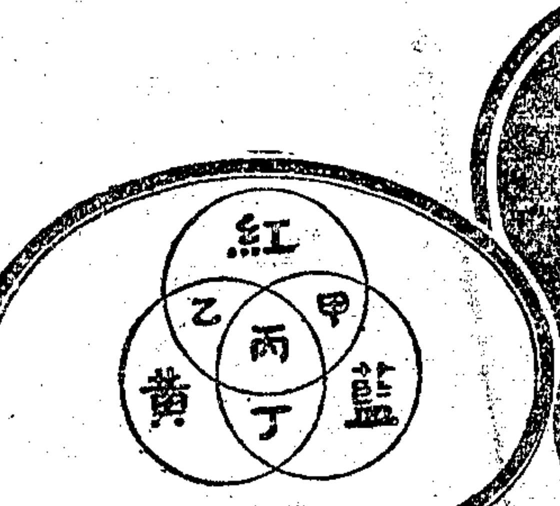

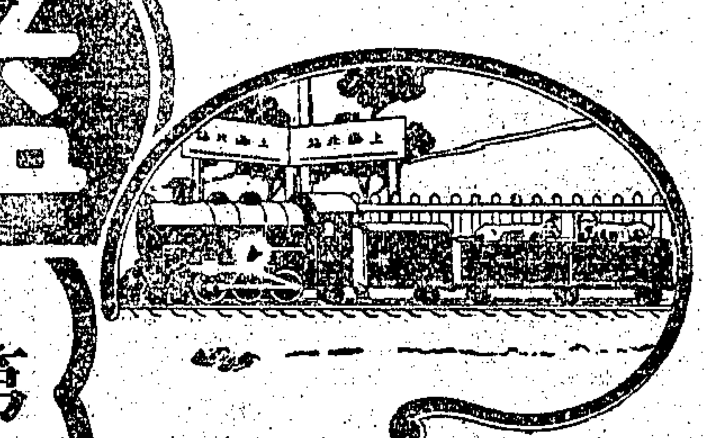

藍甲：牛販自南京運牛一批至上海。途中經過十站。每過一站。當地稅捐局須抽稅總數之半。但牛販甚狡猾。每次抽稅時。私自偷回一頭。及抵上海計點牛數。祗餘兩頭。問牛販初共牛幾頭？

藍乙：紅黃藍三個光圈相交旋轉。甲爲紅藍二色相交點。乙爲紅黃二色相交點。丁爲黃藍二色相交點。丙爲三色相交點。問甲乙丙丁四點各成何色？

綠 第四組

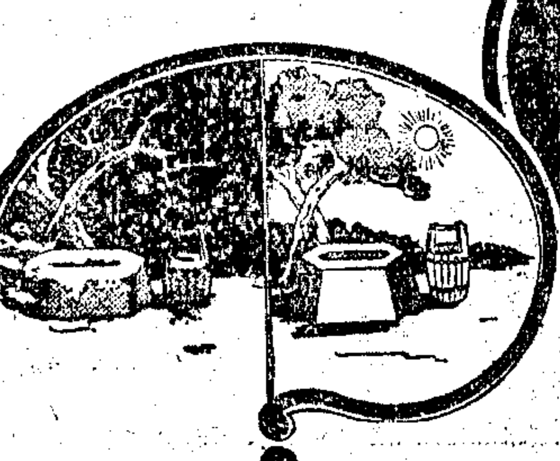

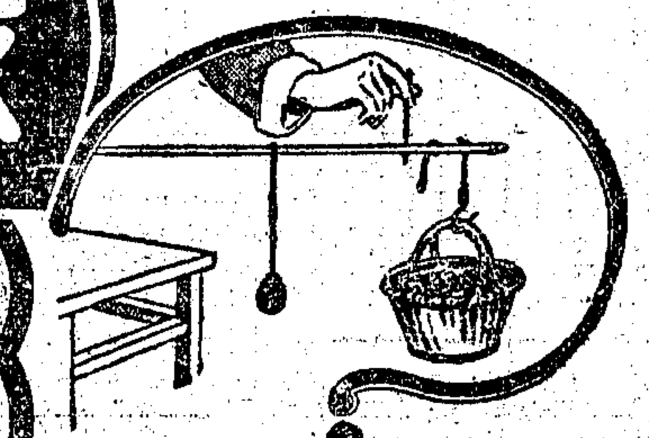

綠甲：一文錢買荳芽菜一斤。其中黃荳芽綠荳芽都有。黃荳芽三錢買一斤。綠荳芽一錢買三斤。問內有黃荳芽綠荳芽各若干？

綠乙：井水冬天溫暖。夏日寒涼。其故安在？

◎應徵規則

一 答案請寫於應徵券內（或用白紙亦可）並須寫明應徵人姓名及詳細住址

二 答案以兩個問題爲一組投寄答案每組須附大號棕欖香皂綠色包皮紙及黑紙帶各兩張方爲有效（答一個問題者亦無效）且須於開獎之前寄到逾期無效

三 每組答案均用兩用券一張投寄答案時請書明上海郵政信箱一七二○號並須附郵票本埠二分外埠五分備寄兩用券之用空函無效（如派人送至敝公司者無須郵票）

四 此種兩用券分紅黃藍綠四色每組一色且均印號碼除有得獎希望外積滿紅黃藍綠四色全套者可隨時持向敝公司領取贈品一件（通信領贈須附寄費一角五分半本埠一角）

五 兩用券於國曆廿四年八月卅一日抽籤開獎獎品於抽籤後二個月內領取過期作廢

◎獎品贈品種類

頭獎一人……獨得上海銀行禮券或先施永安貨物券洋一千元

二獎十人……各得上海銀行禮券或先施永安貨物券洋一百元

三獎廿人……各贈上海商務印書館出版之小學生文庫一部

贈品無限……積滿四色兩用券全套者各贈二號開士米爽身粉一罐或大號棕欖時令藥皂兩塊

本公司印有四組單張應徵券 請向經售商店或本公司索取 函索須附郵票一分

應徵券

姓名	
住址	
答案 甲	
答案 乙	

美商 上海棕欖公司啓 廣東路五一號

贈送明星十大親筆簽名題款摺扇十萬把

全部有聲對白歌唱鉅片

贈送 桃花扇歌譜

桃花扇影片中有歌曲二支俱由歐陽予倩先生作歌劉雪庵先生譜曲如欲索取請寄郵票二分至上海愛多亞路共舞台新華公司辦事處即當寄奉也

監製 張善琨 編導 歐陽予倩

桃花扇

中華通收音

金燄 童月娟 顧夢鶴 王次龍 周鳳文 章志直 胡萍 戴衍萬 查天影

友誼情商 張織雲 加入客串

現已攝竣將在上海第一流電影院開映

新華影業股份有限公司出品

猜影贈送摺扇辦法

（一）下面黑影十個係桃花扇影片十大明星之影姓名列下（以姓字筆劃多少爲次序）

王次龍。金燄。周鳳文。胡萍。章志直。查天影。張織雲。童月娟。戴衍萬。顧夢鶴。

（二）每個黑影下面有空格一方以備猜者填寫該明星之姓名

（三）填寫完畢請寄上海愛多亞路共舞台新華公司辦事處可也

（四）嗣後登報揭曉時如十位明星均猜對者由本公司贈送生生美術公司精製桃花摺扇一把

（五）本公司贈送之摺扇上可由十位明星之一（隨猜者指定）親筆題款及簽字

（六）導演歐陽予倩先生亦願親筆題款簽字如猜者欲歐陽先生題字者亦可指定

（七）准八月十五日登報揭曉

假使你猜中時你要何人題款

通信處及姓名

本公司 辦事處 愛多亞路共舞台 製造廠 南市斜土路

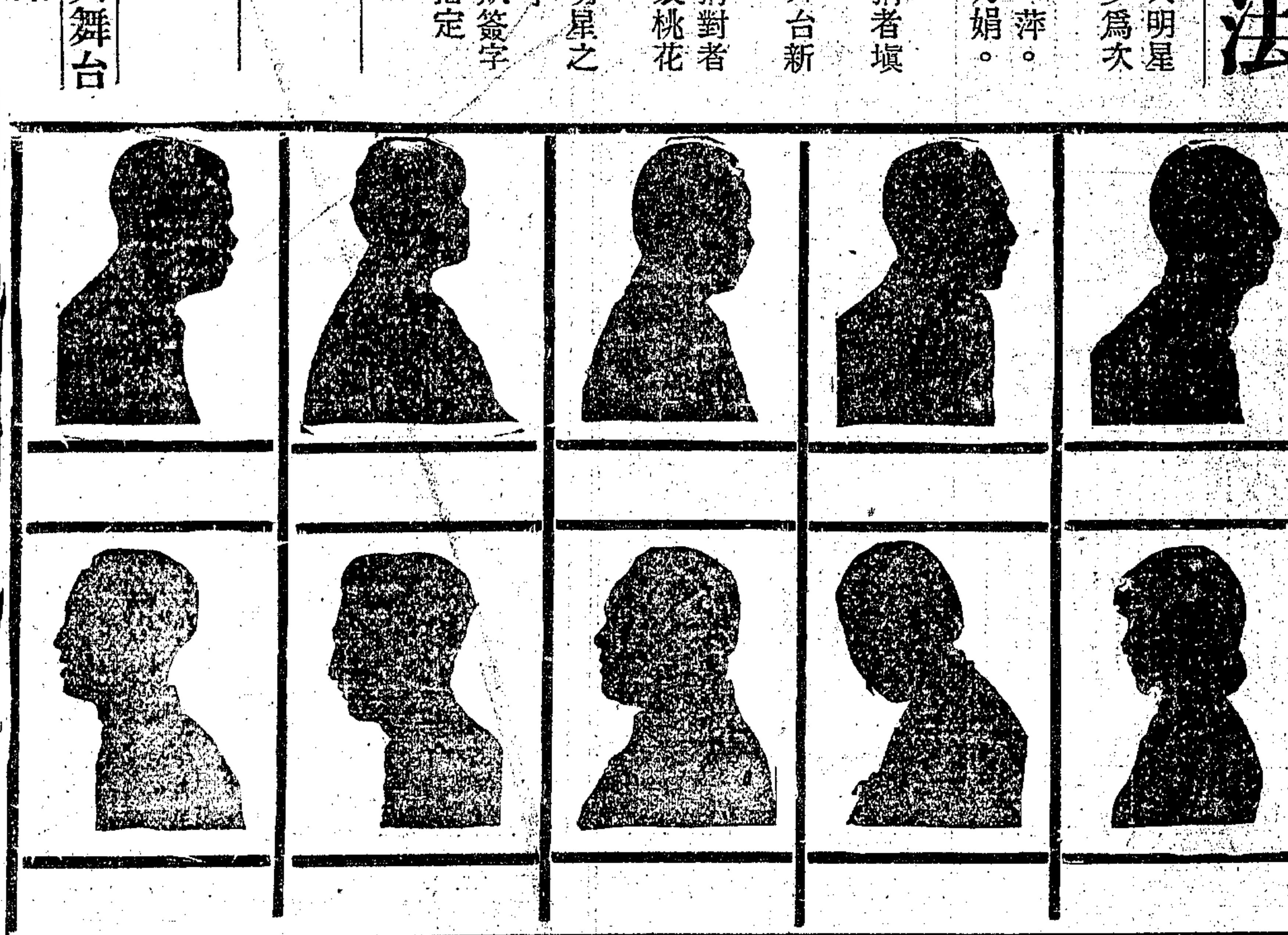

各界適用・文書參考之巨編

應用文程式集成

全部標點分段

供給各類文書之最新程式
指導各類文書之處理方法
解釋各類文書之專門術語

▲分類編製 ▲包羅萬有 ▲取之不竭 ▲用之無窮

本書選材，直至民國廿四年四月，凡有關應用文之最新法令及資料，無不詳密輯入，編次以職業分類，各類職業所需要之文書程式，無不完備，一查即得，指導門徑，尤為周到，即素未辦理文書者，備此一書，亦可頭頭是道，諳練如斲輪老手。

姚穀孫 蔣息岑 主編

行政應用文書	張　顯編
軍事應用文書	李　偉編
教育應用文書	許漢貴編
自治應用文書	馮晦庵編
團體應用文書	潘文安等
商業應用文書	潘文安等
工廠應用文書	潘文安等
會計應用文書	潘文安等
司法應用文書	魏鏡蓉等
普通應用文書	姚宏齋編

全書平裝十冊定價六元
預約二元四角精裝三元
免費燙金姓名・郵費二角五分
預約九月底止・同時出書

上海四馬路及各省 **大東書局啓**

各省各大書局均可代定

慶祝全國兒童年

大東書局兒童讀物全部半價

以上海四馬路總店為限

海內唯一之十二集足本

指海

全書出齊・照預約價發售一百部・每部特價一百元

金山錢氏所輯指海一書・坊間所流行者・均為十二集本・然亦不多覯・其後八集・為熙祚子培讓培杰昆季所輯・皆梁唐迄清世不經見之秘笈・及未經刊行之稿本・故尤為珍罕・是列足本之可貴亦在此・全書都一百三十六種・當時印行無多・旋出名重・百年已來・幾成絕版・本局特以重金覓得原刻二十集足本精槧・付之影印・以廣流傳・藏書家及圖書館不可不備・印數有限・再版不易・幸勿交臂失之。

木箱另加十六元・國內郵費三元三角六分

上海及各省 **大東書局** ◀樣張備索▶

四大預約

書名	冊數	原價	預約	外埠加寄費	出書
王安石全集	四大厚冊	原價大洋五元	預約祇收一元（加贈新編王安石新法一部）	外埠加寄費洋二角三分	八月二十日出書
孫吳兵法	六大厚冊	原價大洋五元	預約祇收一元	外埠加寄費洋二角三分	本年九月十日出書
鄭板橋全集	四大厚冊	原價大洋五元	預約祇收一元（加贈鄭板橋字帖價值洋五角）	外埠加寄費洋二角三分	八月二十日出書
隨園全集	二十厚冊	原價甲種廿元乙種十二元半	預約甲種洋四元乙種二元半	外埠加寄費洋六角九分	本年十月十日出書

樣本承索即贈　期限至八月十五日截止　遠道寬放一個月

總定書處 上海四馬路 **大衆書局**

南京 **正中書局上海辦事處遷移通告**

本局現以原有房屋不敷應用，並為擴充營業起見，自八月一日起遷至四馬路復興里五號（即石路東首世界書局隔壁弄內），電話號碼仍為九二〇四〇號，除分函通知外，特此登報通告

星星學會最新出版

唯一高等考試專書

十科表解大全

優待高考人員特價　存書無多　緩即向隅

▲內容▶ (1)黨義(2)歷史(3)地理(4)約法(5)經濟學(6)行政法(7)民法(8)刑法(9)地方自治法規(10)財政學等十科

▲優點▶ (1)編製新穎擷精粹而萃精華(2)圖表精詳系統以利記憶(3)學科準確針對修正考試法規之高考科目(4)理論淵深摘取古往今來學術之神髓(5)納繁於簡以增進讀者之記憶(6)書無閒句以經濟讀者之時間

▲書品▶ 全部兩巨冊定價三元特價六折合計每科表解售洋一角八分函購郵票十足通用外加掛號寄費一角五分

▲經售處▶ 南京中央書局 中國書店 開明書社 南昌大東書局 江西書店 漢口大東書局 杭州現代書局 長沙錦章書局 上海作者書社 北平北新書局 西安大東書局 華西書局 廣州共和書局 開封文會山房

影印宋磧砂版大藏經第十批出版

玆續出宋藏第十批・計五十冊・自第四百五十一冊起・至第五百冊止・不久全部出齊・除按戶照發外・本會仍歡迎直接定購・以期圓滿・至定經諸君詳細地址・正在列表彙印・期與全藏永傳紀念・凡尚未開寄者・務祈即速惠示・為盼・

上海威海衛路七一四號影印宋版藏經會啓

江蘇省水利建設公債基金保管委員會公告

查本會上屆公債基金收支數目業經截至本年二月底止登報公布在案茲自本年三月分起至六月底止[illegible]連滾存共收基金九十八萬四千零六十七元九角六分除遵編總報告表分送財政部審計部及省政府財政建設兩廳查核外按照本會辦事細則第九條之規定續將各項收支總數列表公佈

水利建設公債基金保管委員會基金收支總報告表　收入之部　[illegible]　支出之部　[illegible]　撥存鎮江江蘇銀行　[illegible]　合計[illegible]　A 678

鹽業　金城　中南　大陸　銀行儲蓄會（簡稱四行儲蓄會）

第二十四期結賬通告

資產負債表

負債類

科目	萬	千	百	十	萬	千	百	十	元	角	分
基本儲金			一	〇	〇	〇	〇	〇	〇	〇	〇
各種儲金		九	三	八	六	一	〇	一	二	五	三
會員紅利及息金			六	三	〇	三	七	三	九	〇	一
公積金			一	四	〇	五	五	九	九	三	八
基本會員酬金				五	六	八	六	三	八	七	二
同人儲蓄公益勞金					二	二	一	五	七	四	四
代放押款				五	二	八	〇	五	三	三	六
應付未付款項			三	六	二	六	一	〇	一	九	五
暫記存款及紅利尾數			二	一	四	五	八	六	二	六	四
本期純益			一	一	六	〇	四	五	二	一	六
合計	一	一	〇	六	二	一	六	一	七	一	九

資產類

科目	萬	千	百	十	萬	千	百	十	元	角	分
各種抵押放款		四	五	五	〇	一	三	七	五	八	二
國內發行有價證券		一	八	五	一	六	二	五	五	一	九
國外發行有價證券		一	六	六	七	三	〇	四	〇	八	六
沒收抵押品			一	七	五	八	一	三	三	九	八
墊付未結紅利					八	四	二	六	八	〇	〇
應收未收款項			四	九	九	七	八	二	八	七	八
暫記欠款			三	三	一	三	三	四	一	七	八
營業用房地產及器具			九	一	九	七	〇	八	九	一	五
開辦費					一	九	七	六	六	八	一
現金及銀行往來		一	〇	五	六	〇	五	一	四	八	二
合計	一	一	〇	六	二	一	六	一	七	一	九

二十四年六月三十日

自民國二十四年一月初起至六月底止本會第二十四期決算所有財產賬目業經四行監察委員暨會計師周祇檢查蓋章證明確實　在此期內儲戶應得紅利保息共合週息捌釐柒毫

照章俟各種儲金期滿日連全本金如數支付再本會定章會員儲金先得保息週息七釐外再由純益中分紅利六成（基本會員酬金三成職員勞金一成）前經本會執行委員議決特自十八期起會員紅利增為七成四行基本會員酬金減為二成合併聲明

上海靜安寺路一七〇號四行儲蓄會總會通告

地點
儲蓄會　上海　天津　漢口
分會　上海　南京　天津　北平
代理所　各地鹽業銀行　金城銀行　中南銀行　大陸銀行

本賬及儲蓄法通信辦法函索即寄

中華職業教育社債券展期還本付息通告

本社附設中華職業學校民國十一年校債第八期應於本月抽籤還本付息茲以指定之準備金尚未領足經議決展期至明年二月補行籌非得已尚祈債權諸公鑒諒為感　A459

（附啟）[illegible]

上海電力公司一九七三年到期五釐半銀圓組第一抵押債券

不記名債券第三次付息啓事

上開不記名債券之第三次息票按週息五釐半核算該息票將於一九三五年八月十日起在本埠滙豐銀行總辦事處支付凡執票人應向該行賬務部索取息票清單逐一填入於發息前三天在該行公事時間內（即自上午十時起至下午三時止星期六除外）留交滙豐銀行俾便整理核付如執票人欲委託其往來銀行代收券息經其担認代收者亦可照辦

秘書兼司庫戈登啟

浙江省箔類專營股份有限公司通告

本公司奉浙江省建設財政廳訓令組織箔類營業統制章程自二十四年八月一日起施行等因本公司遵奉是日開始營業除將各項章則分函查照辦理外凡製造或販賣箔類之店舖均應依照規則將應行登記之事項詳細填具申請書依限送由本公司以憑彙集轉請登記並請箔類營業稅徵收機關核發營業調查證希各地產銷店舖一體知照幸勿延誤特此通告　A3840

上海金業交易所股份有限公司更換新股票通告

本公司合併增資呈奉實業部核准註冊自應更換新股票現在新股票業已印就請各股東於七月二十日起至本公司股務處領取申請書照式填明蓋章連同舊股票新印鑑票於八月六日起交本公司股務處驗收當給收據一俟新股票填就登報通告後即憑收據領取新股票特此通告伏希公鑒

理事會謹啓

上海金業交易所股份有限公司召集第廿七屆股東常會通告

本公司定於本年八月四日下午二時在本公司市場內開第二十七屆股東常會報告本屆營業狀況凡我股東請於七月廿七日起至八月三日止每日上午十時至下午四時持股票至本公司股務處領取入場證至開會日憑入場證領取議決票再本公司股票自七月廿七日起暫停過戶俟開股東會後再行繼續辦理特此通告

理事會啓

上海華商證券交易所召集股東常會通告

本所依據章程第十六條之規定定於民國二十四年八月四日（星期日）下午二時在本所營業廳開股東常會報告帳略及營業狀況等件除查照股東名冊所列通信地址分函通知外倘因事出外為盼各股東再希自即日起照章停止股東過戶至股東會終了日止特此通告

理事會啓　戊A1380

錫澄長途汽車股份有限公司召集第十屆股東會公告

茲定於廿四年八月十八日下午二時在無錫本公司開第十屆股東會報告本屆營業賬略並改選董事監察請各股東准時出席除將入場證選舉票等函奉遞外特此公告再自登報日起至會日止照章股票暫停過戶合併附告

董事會啟

交通部通告第一一九九號

本部據報有何星熙其人在湖北沙市一帶攬銷雜誌刊物妄稱係本部特派員顯係不法之徒假借名義在外行騙除咨請湖北省政府查究並通飭所屬一體查禁外合行登報聲明俾衆週知

中華民國二十四年七月三十一日

上海市財政局通告第二二五號

案查市區房捐自本年夏季起改善征收方法前經本局布告在案[illegible]

中華民國二十四年七月卅一日　局長蔡增基

浦東泰江碼頭四十三號　市南稽征處 滬南毛家弄二十九號　市西稽征處 滬西勞勃生路五百〇一號　市北稽征處 閘北大統路一百十號

鐵道部購料委員會招標廣告

本會現代北寧鐵路購棉紗頭及毛繩一批定於民國廿四年八月十四日上午十時開標凡曾在本會登記各商號願意承辦此項材料者務於民國廿四年八月十四日以前來會購買第五八五號招標章程（每份洋二元）照章依限投標為要

江蘇省江南水利工程處招商承辦江南海塘工程椿木石料廣告

本處現招標承辦修建寶山太倉松江常熟四縣海塘工程材料計木石料各分四標共八標凡具有該項辦料經驗能力之殷實商號願承包者希於本月四日起至十日止前來鎮江南門內草巷本處領取標單等件照章投標每份隨繳圖表費銀五元（得標與否概不發還）並於投標前每標隨繳投標保證金一百元至二百元（如不得標者憑據發還）投標人選投若干標或全投均可各標均應於八月十四日上午九時在建設廳大禮堂當衆開標特此通告　A3883

西京市政建設委員會標賣新市區公有土地通告第四號

查本會新市區土地分為甲乙丙三等地每畝底價甲等地一千八百元乙等地一千二百元丙等地六百元茲屆第四次標賣凡有申請投標者務於八月十二日以前辦理申請手續於八月十五日上午十時在本會開標詳章及申請書面索即發函索即寄特此通告

本會會址 陝西西安

南洋兄弟煙草公司貨品運輸招標廣告

啟者本公司各貨品運費現已定期招標如有本外埠轉運公司願意承運者祈到本公司總務處或各埠之分公司取閱招標辦法依期投標可也

民國廿四年八月一日

市立體育場工程招標通告

球場鉛絲網籬笆　有刺鉛絲籬笆　水泥路

茲有市立體育場內水泥路球場鉛絲網籬笆及有刺鉛絲籬笆四項工程須招商投標承辦凡具有豐富經驗而願投標者可自八月二日起至市中心區本局繳納圖樣費（每種各五元得標與否概不發還）領取圖則標單等照章投標保證金（水泥路二百元球場鉛絲網籬笆及有刺鉛絲籬笆三項各一百元）准於八月十二日下午二時在本局當衆開標特此通告

上海市工務局通告第268號

中國紅十字會第二次徵求會員委員會啓事

◉為國人謀福利◉為國際增光榮◉

本會奉內政部批令於八月一日至九月三十日為第二次徵求會員期間並依據各國先例及查照中華民國紅十字會管理條例施行細則徵求會員章程之規定組織第二次徵求會員委員會並聘請國府主席軍事委員會委員長暨中央各院部會長官為總隊長其他各隊隊長由本會分別聘請該地方主管官署長官為委員長總分會同時正式舉行凡贊成本會宗旨者不分國籍與性別請向總會或各省市縣徵求會員委員會踴躍入會以利進行本會為敦促同胞一致參加而求普遍起見由第一次全國會員代表大會決議將會費數額盡量減低於徵求會員開始日起實行各界如欲索閱徵求會員章程及酬贈給獎辦法函示即可

會員種類如下
(甲)名譽會員一次繳入會費洋五百元
(乙)特別會員一次繳入會費洋一百元
(丙)正會員一次繳入會費洋十元（以上三種均為終身會員）
(丁)普通會員一次繳入會費洋五元
(戊)青年會員一次繳入會費洋五角以五年為有效期間
(己)贊助證每證一圓在徵求期內無論是非會員一律歡迎參加贊助

中國紅十字會第二次徵求會員委員會

委員長 王正廷　副委員長 劉鴻生 杜月笙　常務委員 林康侯 聞蘭亭 王一亭 王曉籟 關絅之 沈聯芳 李應南 勞敬修 汪伯奇　委員 黃涵之 錢新之 陸伯鴻 王培元 朱子橋 許世英 姚虞琴 顧竹軒 葉譽虎 穆藕初 姚慕蓮 狄楚青 袁履登 宋漢章 趙晉卿 徐新六 胡孟嘉 謹啟

商務印書館 本版新書

教育之科學研究法（大學叢書）精裝二元四角 平裝一元七角

鍾魯齋著 內容分十章，首述科學方法的本質和教育科學研究的意義與方法。次述歷史法，問題法，調查法，實驗法，測量法，課程編製法，常模法，觀察法，例案研究法，發生法，比較法，圖書之分類與閱讀法，和做論文的方法等。末後則附錄教育科學研究的示例。材料豐富，可作師範大學和大學教育學院或教育系的課本，并爲研究科學教育者必備之書。

世界革命與蘇聯 四角五分

M. T. Florinsky著 蒞蓀譯 本書對於蘇聯的內政外交及世界革命的理論，有極深刻的分析。著者細心研究世界革命的理論，探討這理論在發展的過程中的轉變及蘇聯內政的外交上所遇的一切困難與澈底改變之點。這是一部客觀的別開生面的著作，在本書譯者序中，有比較詳細的分析。

536

韓派張鴻烈赴滕濟召各縣長開會

魚台大隄決口 水勢分兩股南灌

豐沛兩縣同時告警 邵漢元令嚴加防堵

［徐州］專署訊、魚台大隄決口水勢、分兩股南灌、豐沛兩縣同時告警、邵專員已分令嚴加防堵、查魚台大隄距南陽湖岸太近、係湖水激蕩沖決、後路有無黃水大溜、尚難揣測、（一日專電）

［徐州］豐縣今午電告、魚台西隄決口水流直下豐北、速度每小時約三四里、水頭已入豐境、豐北緊形吃緊、（一日專電）

［徐州］今晨沛縣急電專署報告、山東魚台大堤錢莊附近決口、水勢直灌沛北、現已灌抵龍固集迤北七里之處、水頭高一公尺、沛北形勢嚴重、（一日專電）

［徐州］邵漢元今午赴藺家壩視察開壩「該壩工程已竣、邵視察後、當晚返徐、電請省廳撥欵設閘、以竟全功、王公璵亦再往藺家壩督築景山橫堤、並慰勞民衆、省派運河防汛區蔣占奎來徐、向專署接洽修文湖口雙閘方策、以該閘地當魯南、尚在計劃與魯方協商中、（一日專電）

［徐州］陳果夫·沈百先·今覆電徐各機關稱、徐屬防黃建堤、本擬親來慰勉、以本省各處防汛同時告警、勢難暫離、銅邳已設防汛區、由邵專員負責主持、廳派俞技師協助計劃、望一致援助進行爲盼、（一日專電）

［徐州］邵專員漢元爲解釋蘇北築堤及進行魯西堵口、頃電濟寧王專員冠軍云、在築堤範圍、僅限湖西、堤址距湖邊二十餘里、較之魯西南昭兩湖湖堤逼近湖邊者、相差甚遠、非但不能强抑水性、且可增加微湖容量、日昨荷澤縣長臨堤一視、疑慮已釋、更知欲解魯西之危、惟有速堵決口、而無關微湖西堤、決口不堵、則魯禍日深、蘇北亦必爲之續、當此時機、惟有竭誠合作、促決口之早日合龍、方爲兩省之幸、至堵口工程、自當於可能範圍內、盡其棉薄、以爲援助等語、（一日專電）

［濟南］韓以黃河決口未堵、蘇北又築堤、水無去路、災區將益擴大、魯西魯南各河湖之宣洩搶護、至爲重要、今特派建廳長張鴻烈帶技術人員赴滕縣、召鄒·滕·嶧·滋·陽·各縣長開會、赴濟寧召金鄉·魚台·城武·鉅野·嘉祥·各縣長開會、討論防救辦法、黃河決口五六兩口合併後、共寬一八七六公尺、共餘四口門已淤無水、共寬三四五公尺、（一日專電）

［濟南］東平運河支流在戴家閣決口、淹六十餘村、水直趨汶上、今災民又過濟北運兩列車、武城境北運河水漲堤坍、（一日專電）

［濟南］濟寧電話、一日午滋陽兩水一股流入濟寧、由東北金旗屯入境、水頭深二尺、寬二里、經馬樓莊各地均淹沒、正搶堵中、（一日專電）

永定河水退落

［北平］永定河水標、今晨爲九尺五寸、午後一時又落五寸、至晚八時止、仍爲九尺、水行平穩、（一日專電）

［北平］蘆溝橋電話、永定河迴龍廟水標一日爲一丈、較三十一日退五寸、現伏汛將滿、如上游無雨、可望脫險、（一日中央社電）

［天津］津市各河一日水位續漲五寸、工務局圍堤工程加緊進行、永定河水勢一日微落、蘆溝橋水位五〇·九一公尺、三角淀中泓緩溜徐徐、已無危險、南運河水勢一日漲一尺二寸、桑園第一段、連鎮第二段、滄縣第三段、水溜緊急、情勢殊危、河局電覆各段、加緊搶護、河局消息、南運共分六段、今有三段告急、確已臻危險程序、（一日專電）

［天津］邯鄲滏陽河連日暴漲、水勢洶湧、南關沙門外水深七八尺、城南村莊皆成汪洋、（一日專電）

［天津］保定電詰、大淸河務局長張寅實電省、河水由三十漲四公分、因上游山洪沖刷、仍曾續漲勢、頃兩岸正由農民搶護、（一日專電）

下關水位又落

［南京］一日下關水位最高五三·八一公尺、最低五三·六二公尺、較三十一日低三公分、（一日專電）

鄂省府調查災情 擬予減免田賦

［漢口］江水一日退五寸、水標四六點五、前後退五尺、漢沿江堤閘板一部分撤去、以利交通、省府決調查各縣災情輕重、豁免田賦、減災民負担、所屬各廳、或將因救災問題、裁員減政、（一日專電）

［漢口］省府奉蔣令、籌劃疏濬河流、修築堤壩、二日召民·建·廳江漢工程局、災救總會開會、共策進行、（一日專電）

［漢口］水災後省庫艱窘、將發公債二百萬、本月起各機關搭發債票二成、（一日專電）

［漢口］漢市日來酷熱、天氣久晴、故水位日退、一日下午四時漢江水標四六·五、較昨退五寸、（一日中央社電）

經會計劃 整理黃水流道

［南京］經委會計劃整理黃水、定五日下午在京召集會議討論、被邀者有蘇魯兩省主席黃水會及導淮會正副委員長、並專家工程師等十餘人、據該會某員云、此次會議討論重心有二、一、如何將黃河決口內水量減少、從決口流出、仍歸黃河、二、已流出在口門之水、應如何設法流入相當河流、勿使漫溢泛濫、大致會議後當有具體辦法、決定實施、（一日專電）

湘省災民衆多 何鍵力籌救濟

［長沙］何鍵令被災四十五縣設水災救濟分會、力籌救濟、又撥振欵十萬元、爲保牧耕牛之用、每牛月給一元、小牛減半、以四個月爲限、南沅等縣有災民二十萬以上、欲來省逃荒、何令施粥制止出境、已來省者達千六七百餘人、各界請辦水災奬券籌振、（一日專電）

冀建廳技正 視察災情報告

［天津］保定電話、冀省府接建廳技正劉子周由長垣來電報告、二十八會同黃河務局長齊壽安·長垣縣長張慶祿·至大車集沿途詳細視察、此次黃河水勢暴漲、水位雖曾浸及太行堤、該堤土質較好、尚未發生任何險情、北岸官堤雖曾發現漏洞、但均經搶堵堅固、幷無決口情事、華洋堤及濮陽大堤漫溢情形、一俟勘查完畢、另電報告、（一日專電）

中華書局 出版新書

現代歐洲教育家及其事業 A. E. Meyer: Modern European Educators & their Works

陳子明·方惇頤譯 一册 六角

本書前十一章分述現代歐洲著名教育家之生平，教育理論及其教育事業，如黎哈特，德可樂利，庫性奈，伯第爾，鄒圖，李慈，文肯，格希勃，巴特萊，羅素；後三章分述丹麥之民衆高等學校，與國之新教育及蘇俄之幼稚教育，皆詳閱無遺。

中國地理指掌盤

劉濟羣編製 定價四角

這個盤，可以檢查某省的省會，商埠，面積，人口，高山，大河，物產，標準時以及對於全國的一切位次等，只要一舉手之勞，將圖板旋轉，即可一目瞭然。

中正書局

初中教科書 英語 教育部審查中

陸殿揚編 全六册首册八月廿六日出版

本書依照學習心理，從耳口練習進至目手練習。第一册特用活頁裝訂，更可加强直接教學功能。字號大，圖畫多，課文饒有興趣，間有韻文，可資吟誦；生字多複習機會，均用萬國音標注音，書末附審音符，便於查檢。

樣本備索 南京太平路 上海四馬路

慶祝兒童年

自八月一日起至九月底止 全部兒童讀物 一律減售八折

購滿實洋一元贈送豐子愷先生彩色漫畫一大幅（存備無多贈完爲止）

印有「兒童讀物目錄」歡迎索閱

以良好讀物購贈兒童爲賢明父母的眞慈愛！

開明書店 上海 南京 北平 廣州 漢口 長沙

C377

本報定報價目

中國境內每月洋一元三角五分每三個月洋三元八角五分每六個月洋七元五角全年洋十四元六角（日本朝鮮同）◉新疆蒙古每月洋二元四角◉歐美各國每月洋四元七角◉香港澳門每月洋二元九角 報費先惠郵票不收

本報廣告刊例

◉特等（甲）登報名下以二十六字高爲一行共廿二行每日每行洋二十元（乙）登提要前以四十字高爲一行共十五行每日每方洋十九元（丙）登新聞欄中以四十字高爲一行共三十行起碼每日每行九角

◉頭等（甲）報名旁上封面半版地位每日每版洋二百廿五元（乙）自下封面起至電訊前止每行計八十二字高每次以二行起碼每日每行大洋一元八角

◉二等緊要分類地位每行卄字長每次至少四行每日每行大洋四角

◉三等（甲）發本埠增刊新闢欄每行四十字高每次以三行起碼每日每行大洋六角（乙）發於本埠增刊分類廣告地位以卄字高爲一行每次以四行起碼每日每行大洋二角五分

掛電報號六〇七八

本報開設上海漢口路三〇九號創自同治十一年即西曆一八二七年

今日本報要目

國內 中常會決議九月二十日召開六中全會 魚台大隄決口南灌水頭達豐沛境

國外 松岡洋右任滿鐵總裁 日陸軍異動令發表 意反對英法草案國聯會展期

上海 郵滙局監委會成立 美國鐵路大王伯納得叔來滬遊歷 歐亞公司陝蓉線試飛

第一張……要電
第二張……要電 國際電
第三張……國際電 本市新聞
第四張 本市新聞 教育消息 春秋
第五張 商業新聞 自由談
本埠增刊 第一張……小品文字 第二張……電影消息

中常會決定

六中全會確期

—九月二十日—

［南京］中央一日晨八時開第一八二次常會、到葉楚傖·居正·柏文蔚·蕭吉珊·謝作民·張貞·蕭忠貞·張厲生·楊虎·黃慕松·程天放·鄭占南·李宗黃·洪陸東·鄧飛黃·焦易堂·克興額·黃復生·王懋功·谷正綱·等二十人、葉楚傖主席、決議案如下、㈠定於九月二十日舉行第四屆中央執行委員會第六次全體會議、㈡政院函、據敎部呈、關於特設小學於曲阜優遇四聖後裔一案、擬請在已有小學中另定四聖後裔入學優遇辦法、准予照辦、㈢通過國府特令給郵各案郵金改歸黨費項下支給辦法、㈣推謝委員作民出席下星期一中央紀念週報告、㈤其他例案、（二日中央社電）

喜峯口潘家口一帶

股匪盤踞肆擾

［北平］前由喜峰口潘家口竄入之口外騎匪八百餘名、現仍盤據長城附近各地、有進擾撒河橋模樣、現該已民團已於三十一日起、在鐵門關附近與匪接觸、惟匪方有大砲數門、致民團頗受壓迫、（一日專電）

［北平］距懷柔城西三十里之江道河防口長城沿綫、近發現大批票匪、五百餘名、極猖獗、居民紛逃、警團正圍剿、（一日專電）

［天津］盤踞喜峯口外十五里大屯股匪千餘名、內騎匪一百餘、機槍八架、迫擊砲兩門、槍械齊備、二十七日夜九時半、由喜峯口鐵門關兩口竄進、佔據潘家口、有進竄撒河橋模樣、警團正在戒備、進擾太平寨股匪、遭遷安團警擊退後、焚榆木嶺青山口一帶、幷擄去男女肉票百五十餘、及民團隊長李蓮玉、匪有輕機槍二挺、騎匪五百餘、故竄逸迅速、（一日專電）

［天津］在遷安太平寨潘家口一帶股匪、數達三千餘、互取聯絡、幷擄有犀利武器、殷汝耕決於就職後飭保安隊大舉圍剿、（一日專電）

［天津］遷安縣太平寨盤踞股匪、三十日經李縣長親督民團協保安隊往剿、與匪發生一夜激戰、三十一晨匪退向劉家口桃花口一帶、猶未遠逸、遷安謠諑甚重、城內已加緊戒備、（一日專電）

蘇玉琪

允就薊密專員

殷汝耕明日視事

［天津］殷汝耕改於三日就任灤榆區行政督察專員、蘇玉琪已允就薊密區專員、殷已派秘書王厦材赴唐山、先佈置一切、派池尙濤負責辦薊密區交代、蘇玉琪定五日赴平謁王克敏、然後轉通州就任、（一日專電）

［北平］殷汝耕定八日由津赴榆、訪晤臨榆特種公安局長蘇玉琪、勸即就任薊密區專員新職、殷定二日折返唐山晤陶尙銘、接洽一切、如時間所許、殷將於二日先就新職、然後來平辦理交代、（一日專電）

蕭振瀛到平

即過訪秦德純

［北平］蕭振瀛今晚六時半由張抵平、卽訪秦德純報告一切、據談、保安隊換防已畢、綁英德記者匪係自他處來者、在察邊人地生疏、故時時移動、經省府派人接洽、德記者已脫險抵平、英記者尙營救中、因匪目的在要錢、給錢當無問題、此事一二日內即可了結、英記者今脫險說尙未證實、兩記者私人之損失、亦予賠償、（一日專電）

［北平］政整會秘書長俞家驥、今午訪秦德純、代表王克敏探慰秦疾、（一日專電）

津市三特區

主任同日就職

［天津］津市特一區主任謝鍾良·二區主任吳惠和·三區主任鄧宇安、均於一日午前九時就職、市府派有張桐蓀參議等三名、分別監盤交接、特四區因組織章制經費等均未定、本日僅由三區內先行接收、俟市府核定組織、再定期補行就職禮、（一日專電）

平榆通車中

韓人運銀破獲

［北平］今晨五時五十分由平開出之第四十一次平榆通車、有鮮人私運現銀、日警到站、在頭等包房中檢出現洋大小二十三包、每包至少五百元、總數達一萬元以上、一併沒收、私運之鮮人六名、亦被扣留、解往日警署訊辦、（一日專電）

白濁遺精早洩

●訂愈後收費辦法

▲性病專家李濟人醫師·專治急性慢性白濁遺精早洩及睪丸炎（即陰囊內腫痛）等性病·志在解除患者痛苦·且爲揚名起見·故對於病家負擔·力求減輕·一切醫藥等費·由十元至念五元·負責短期內撲治斷根·無其他任何費用·貧病酌減·凡病家有舖保者·可於病愈後·由工部局衛生處檢驗證明·已除根後始收醫藥費·門診六角·診時上午十時至下午七時·診所愛文義路麥特赫司脫路四維村五號（一路二路電車均直達）

中央書店

上海四馬路中西藥房斜對過世界里內

本店十一週紀念　全部新書一折八扣●定價一元只收八分　外埠函購另加寄費二成原班回件

特別注意　下列各書都有版權獨家批發業已銷行全國內容完美印訂精良絕非普通標點書可比現為普及起見薄利多賣均照標點書一折八扣出售請速選購

▽最新出版：文學讀本▽

龔定盦全集　上下冊　定價四元
韓昌黎全集　二大冊　定價六元
飲冰室全集　四厚冊　定價五元
大字詳註劍南詩鈔　上下冊　定價五元
袁中郎全集　三冊　全集減價售　大洋六角
蘇曼殊全集　全套四冊　定價三元

足本袁中郎尺牘　足本袁中郎文鈔　足本袁中郎遊記　足本袁中郎隨筆　袁中郎詩鈔上集　袁中郎詩鈔下集　蘇曼殊詩文全集　蘇曼殊小說全集　蘇曼殊編作全集　蘇曼殊書信全集　洋裝各一冊　定價大洋一元至二元、八角、六角

古今詩指導讀本　二冊　定價一元
銅版四書集註　洋裝一冊　一元四角
銅版詩經集註　洋裝一冊　一元
銅版易經集註　洋裝一冊　八角
評註東萊博議　洋裝一冊　一元二角
十家文選讀本　十冊　洋八元

詳註韓昌黎文選　詳註柳子厚文選　詳註歐陽修文選　詳註蘇東坡文選　詳註龔定庵文選　詳註姚惜抱文選　詳註王臨川文選　詳註歸震川文選　詳註方望溪文選　詳註曾國藩文選　洋裝各一冊　定價大洋八角

幽默古文選　定價一元
幽默今文選　定價一元
古文筆法百篇　二冊　定價二元
現代創作散文選　洋裝一冊　一元二角
現代創作遊記選　一元
現代創作書信選　一元二角
現代創作小說選　洋裝一冊　二元
現代創作日記選　一元二角
現代創作情書選　一元二角

平等著刀筆評論文　平等著刀筆精華文　平等著刀筆書翰文　平等著刀筆訴狀文　洋裝各一冊　定價大洋八角

女作家書信　女作家散文　女作家小說　女作家隨筆　女作家日記　女作家小品　各一冊　定價一元二角、二角至一元

宮文對照三百首　王次回疑雨集　王次回疑雲集　天虛我生詩鈔　夢鳳樓詩鈔　洋裝各一冊　定價一元二角等

女性詞話　一冊　一元二角
銷魂詞選　一冊　一元二角
幼學瓊林　一冊　一元二角

▽最新編印：交際日用▽

新時代交際顧問　二冊洋裝　洋六元
現代交際快覽　一冊洋裝　洋一元二角
日常萬事顧問　一冊洋裝　洋八角
商人日用快覽　一冊洋裝　洋一元二角
酬世萬有文庫　一冊洋裝　洋八角

朱紹著文章作法　王小逸著書信作法　胡懷琛著作文作法　范煙橋著詩詞作法　顧佛影著填詞門徑　無師自習珠算　無師自習字帖　無師自習文　日日應用酬世　日常應用尺牘　商人一筆寫算　窮人不求人　契約程式大全　洋裝各一冊

▽名家精撰：文藝作法▽

風流判案大觀　大洋裝二冊　定價一元六角
唐人創作小說選　大洋裝二冊　定價一元二角
宋人創作小說選　大洋裝二冊　定價一元二角
明人創作小說選　大洋裝二冊　定價一元二角
清人創作小說選　大洋裝二冊　定價一元二角
作文描寫辭源　洋裝二冊　洋三元
尺牘描寫辭源　洋裝二冊　洋三元
情書描寫辭典　洋裝三冊　三元半

本版新書三百種大傾銷

（二）都屬實用新書；文集．醫書．尺牘．▲‖新文藝日常應用各書！名家撰著．內容美備．非普通書比．一折之外‖再打八扣．一元只收八分　打倒書賈營利思想！（讀書運動經濟）!!

（三）各省各大書局代理分售（價目一律）

商店營業指導　洋裝一冊　洋六角

▽最新編印：寫信用書▽　活用寫信必讀　標準寫信百法　日常寫信快覽　簡易白話信秘訣　初級白話信　高級寫信大全　民衆三用尺牘　一業應用尺牘　百常應用尺牘　日常應用尺牘　學生應用尺牘　女子應用尺牘　商人應用尺牘　民衆便覽尺牘　交際應用尺牘　法律應用尺牘　初級兒童尺牘　高級兒童尺牘　洋裝各一冊　定價大洋二角至一元五角

▽名家：尺牘▽　蘇東坡尺牘　黃山谷尺牘　韓昌黎尺牘　柳子厚尺牘　歐陽修尺牘　司馬光尺牘　王臨川尺牘　呂東萊尺牘　王陽明尺牘　顧亭林尺牘　姚惜抱尺牘　方望溪尺牘　吳人傑尺牘　歸震川尺牘　錢牧齋尺牘　王闓運評註尺牘　洋裝各一冊　定價大洋五角

▽名家：家書▽　曾國藩家書　李鴻章家書　左宗棠家書　胡林翼家書　洋裝各一冊　定價大洋四角、六角

▽名醫編著：醫藥新書▽　醫藥顧問大全　萬病驗方大全　民間秘方　百病丹方大全　增訂驗方新編　葉天士秘方大全　生育問題　醫卜星相百日通　腎虧自療法　婦女病自療法　小兒病自療法　洋裝各一冊　定價大洋二角至八元

▽名家新著：娛樂各書▽　娛樂顧問　學戲百法　唱戲指南　唱戲秘訣　唱戲門徑　戲法秘傳　魔術秘傳　上海門徑　上海顧問　洋裝各一冊　定價大洋三元至七角

▽名著精選：香艷尺牘▽　情書秘訣　情詩規範　古艷尺牘　情書百法　洋裝各一冊　定價大洋六角、五角

名家判牘　彭玉麟家書　林則徐家書　鄭板橋家書　張之洞家書　紀曉嵐家書　袁世凱判牘　曾國藩判牘　曾國荃判牘　李鴻章判牘　陸稼書判牘　張船山判牘　樊樊山判牘　于成龍判牘　胡林翼判牘　端午橋判牘　袁子才判牘　洋裝各一冊　定價大洋四角

夫婦性衛生　男女性生活　洋裝各一冊　定價大洋六角、三角

▽名家編著：公文公牘▽　公文模範大全　名人書札大全　軍用文書程式　公文程式大全　公文程式全書　訴狀程式大全　標準法律顧問　民事訴狀大全　刑事訴狀快覽　民法詳解　律師訴訟常識　律師辯護百法　女子訴訟法規　言論指導　進訴答辯　洋裝各一冊　定價大洋三角至一元

▽名家新著：長篇小說▽　人海潮　人心大變　人海新潮　百大秘密　海上觀察錄　愛克司光錄　海市蜃樓　江湖奇俠傳　江湖大俠傳　少林奇俠傳　天女散花　婦人大盜　江南奇俠傳　江湖紅俠傳　女俠紅蝴蝶　神秘之夜　小江平遊滬記　洋裝各一冊　定價大洋六角至三元

▽古本：新式標點小說▽　古本金瓶梅　繡像金瓶梅　野叟曝言　品花寶鑑　綠野仙蹤　洋裝各一冊　定價大洋四角至一元

胡蝶女士歐遊紀念冊

今日出版

定價六角　特價四角

照片由四百幀中精選一百餘幀：幅幅名貴
文字由胡女士親撰一萬餘字：字字生香
歡迎本外埠坊批代售

藝聲出版社　上海圓明園路一三三號六樓六〇三號　電話一六〇六三　一三二九四

商務印書館　出版周刊

零售每冊二分　預定全年五十二冊一元（國內及日本郵費在內）

新一百五號
怎樣發展高等算學？（下）……朱言鈞
中國地方志綜錄序……顧頡剛
撰寫奧斯登評傳……楊鐵
評胡著賦稅論……李權時

新一百六號
「政治科學與政府」的內容及其說法（上）……錢眞
工作學校的秩序……劉鈞
介紹「財富的分配」（讀物介紹）……葉父材
中國天主教傳教史（書評）……郭斌佳

新一百七號
「政治科學與政府」的內容及其說法（下）……錢眞
鄭和下西洋考序……馮承鈞
介紹南天樂園……李長傳
廿四年一月至六月出版新書目錄（上）

新一百八號
怎樣研究應用化學？……高銛
印刷學之與法……李希萃
「現代心理學派別」要覽（讀物介紹）……孫育才
廿四年一月至六月出版新書目錄（中）

印刷術（圖譜）
本館出版消息
萬有文庫第二集提要
本館出版物著作人履歷
本館出版物著作人索引
（以上按期繼續刊載）

520

慶祝兒童年

商務印書館上海發行所　兒童圖畫競賽

備有獎品禮物　歡迎小朋友們參加

▲宗旨：增進兒童藝術的興趣，發展兒童創作的能力。
▲時期：八月一日至十八日。（每日上午九時至下午六時，星期日下午一時至五時。）
▲地點：河南路本館發行所大店堂。
▲競賽資格：凡本市學齡兒童，均得參加競賽。
▲競賽辦法：凡參加競賽之兒童，每人發給特備之紙張一張，先填姓名地址，再用鉛筆作畫，畫題臨時公佈，（每日不同）作畫時間每人至多以半小時為限。
▲錄取名額：聘請專家五位為審查員，按照學齡分低、中、高三級，每級每題錄取一名，初賽共計錄取九十四名。
▲複賽：初賽錄取者，得於八月廿一日下午一時在原處舉行複賽，（先期專函通知）每級錄取一名，共計錄取三名。
▲贈獎：初賽錄取者，各贈兒童世界或兒童畫報全年一份。複賽錄取者，低級贈幼童文庫全部，中級贈幼童文庫乙編壹部，高級贈小學生文庫乙編壹部，各值洋二十五元。（但不再送兒童世界或兒童畫報）
▲揭曉：初賽錄取成績，隔日在會場揭曉；初賽及複賽總成績於九月一日在新申二報揭曉。
▲禮物：凡參加競賽者，每人贈送七巧板一副，或馬利水彩畫顏料一盒。

同時舉辦"兒童讀物及教育玩具展覽會"

兒童用書　正售廉價

小學生文庫
全編增訂本　五百冊　預約五十元
乙編二百五十冊　廉價廿五元
丙編一百冊　廉價十元
單行本　照定價八折

幼童文庫
全編二百冊　廉價二十元
乙編一百冊　廉價十元
丙編五十冊　廉價五元
單行本　照定價八折

兒童讀物　七折
兒童世界　兒童畫報　八折

購兒童書一次滿貨洋五元者贈送新編兒童手冊一本（每冊定價六角）多則類推

▼贈閱書目

535

中國經濟

第三卷第八期要目　中國經濟建設專號

▲一般的（中國經濟建設概觀或概論）
對於經濟建設的提議……陳公博
對於經濟建設機關的效率與批評……鄧飛黃
經濟建設的政策與程序……羅敦偉
中國經濟建設之途徑……梁
現階段中國經濟建設之當前的把握……閻鴻
中國國民經濟建設前的難關……馬乘風
略論中國目前的經濟建設……張志澄
「統制經濟」「經濟建設」與「農村復興」「民族復興」……程尚林
▲個別的（各種經濟建設問題之檢討與批判）
我國鐵路之最近建設狀況……會仲鳴
官荒公地與國家墾殖……王孫
糧食問題如何解決……張覺人
努力國民經濟建設聲中的合作事業……范苑聲
▲
中國合作運動之批判的研究……王宜昌
改進國際貿易與國民經濟建設運動……武育幹
經濟建設中的中國幣制問題……郭垣
物品證券發行論……石決明
中國銀行與土產之徵稅……潘天覺
我國農村經濟破產中之建設……崔曉
農村近代工業之瞻望……常文熙
中國之漁業與經濟問題……吳道鍼
中國經濟建設問題之檢討與批判……余捷京
中國漁業建設問題……徐白梭
江西匪區農村之復興問題……蘇邨
最近上海市場不景氣之實況及其救濟辦法之商榷……凝
其他（各省市建設狀況）

南京將軍廟　中國經濟研究會編行發行
南京太平路　現代書局總代售
本誌每期一角　全年二元　半年一元　預定大洋另售本號四角不加

本會會址遷移啟事　本會現已由南京鼓樓遷移至南京將軍廟龍倉巷二號希各界注意為幸

最新出版　新課程標準　實驗高中國文

編輯者　沈維鈞　諸祖耿　戴增元
第一冊　已出版　定價八角（八折）

本書遵照部頒課程標準並根據編者歷年教學經驗選輯而成。選材以學習興趣為本位，適合實際為對象。第一冊選文純以文體為標準。立記敘、抒寫、論議為三大綱，每綱分四目，每目選文四篇，共四十八篇。凡記人物、記事件、記自然、記人工、表悲哀、表欣悅、表憂鬱、表憤激、論政治、論事蹟、論人物、論學術各項文字，無不齊備。凡論、解、辨、識、說、記、書、錄、銘、頌、贈序、誌銘、遊記、序跋、弔文、祭文以及古詩、近體、詞、曲、小說、小品散文各種體裁，無不甄錄。每篇之後，均有題解、作者小傳、難義解釋、參考等項。題解一項，尤重文體之指導及其性質源流。

大華書局出版　世界書局發行

華(16)24.7.26.

兒童年大貢獻　兒童書大特價

兒童年開始　優待兒童
八月一日起　十月底截止

本局向以提倡兒童教育為職志。故所出各種兒童用書。均為兒童所愛讀。教育家所推許。際此兒童年實施開始之期。用將各兒童書舉行大特價三月。以示優待。辦法如下。

1 向售實價各書一律減售七折
2 會經售過特價各書（二折至六折者）茲仍照特價繼續優待
3 小朋友不論買書與否在八月一日及二日兩天中均贈兒童書一冊（上海為限）

印有目錄備索

世界書局

(309)24.7.19.

大字本　汲古閣影宋板　南宋六十家集

南宋名家之詩詞包羅殆盡　中國上白連史紙精印
全書五十八冊　原價洋八十元　特價十元（寄費一元六角一分）
存書不多　售完截止　將來重金難覓
每人限購一部

上海世界書局

(349)24.7.30.

民智中小學 幼稚園 錄取新生

[illegible]

蘇州 成烈體育師範學校

上海培明女子中學第一次錄取新生揭曉

教育部備案 教育局立案

[illegible]

國立暨南大學附屬中學本年度第一次錄取新生如左

公佈

[illegible]

錄取新生揭曉 另設女子部啓事 續招男女新生

[illegible]

市教育局立案 道中女子中小學校招生

〈編制〉初中 小學 幼稚 半日 商業夜校 〈考試〉八月十日 〈開學〉八月廿四日 〈報名手續〉隨帶照片二張，報名費五元，通學生如有文件證明仍得免試 〈附註〉並收十五歲以下之男生，章程函索即寄 〈校址〉愛文義路大通路口 〈電話〉三〇六〇一 〈董事〉[illegible]

上海市教育局立案 惠平中學招考男女生

高初中普通科商科電信科，自即日起報名，考期第一次八月十五日，第二次九月一日 [illegible] 校董 汪精衛 張平江 陳立夫 吳鐵城 校長 [illegible] 校址 上海法租界杜美路 [illegible]

教育部備案 教育局立案 君毅中學 男生部 女生部 招生

高初中一年級新生各六十名，高初中二三年級插班生各二十名，考期八月廿五日，報名考試仍在上海南市地方廳東首舊校址內開學上課遷入

上海南市斜橋局門路新校舍內

校長 黃造雄

建設委員會備案 南京市私立 電業函授學校招生

（科目）實用電學科電力工程科電業會計科（資格）不限年齡性別須能閱讀普通書報（學費）每科二十元郵費課題用紙費另加（授課）每月寄發講義一冊一年畢業（出路）成績優良者介紹至各大電廠服務（校址）南京大石壩街四十四號（報名繳費處）上海京滬路二二號詳章備索

校長 李彥士 主任 沈嗣芳

國立暨南大學附屬中學招生

（一）招考年級 甲．初中一年級 乙．初中及高中普通科師範科一年級 （二）報名日期 八月十二日起至二十一日止（每日上午八時至十二時）（三）報名及考試地點 眞如暨南大學本附屬中學 （四）考試日期 八月二十三、二十四兩日 [illegible]

市教育局立案 審美女子中學暨小學部 國畫科 幼稚園 招生

中學各級 國畫科 小學暨幼稚園各級男女兼收 報名即日起至八月一日止 證件審查合格者免試

校址 愛文義路梅白格路

董事長 鈕永建 校長 徐匡九

教育局備案 東吳大學 法學院 文理學院 招生

（科別）文學院一年級理學院一年級法學院一年級 [illegible]（考期）八月二十九日三十日連試兩天（考試地點）蘇州天賜莊本大學文理學院上海昆山路本大學法學院（報名手續）應考文理學院者須向蘇州本大學文理學院索章，應考法學院者向上海本大學法學院招考處接洽 及簡章欲索詳章須附郵票十分（清寒學生免費學額）本大學文理學院備有清寒學生免費學額，章程函索即寄

上海市商會商業學校招男女生

（年級）增開班次添招高初中一年級新生及各級插班生（報名）即日起在上海天后宮橋堍市商會內（星期停）（考試）八月廿五日（地點）同上（校址）上海小南門中華路海縣商會舊址（簡章備索）

董事長 俞佐廷 校長 王延松 副校長 嚴諤聲

國立中法工學院

大學部 招班次（一）大學部一年級新生（二）法文補習班新生 高中部 招班次（一）高中部一年級新生及高中部各級插班生 考期 八月十三日至十六日 [illegible]

考試科目 （一）插班生科目可於報名時索閱（二）法文補習班考黨義國文本國史地算術代數並受口試及體格檢查

學費 大學部每學期二十五元高中部及法文補習班每學期十五元 [illegible]

美華女子中學招生

高中普通科商科 鋼琴科 初中 小學

（年級）高中普通科商科琴科初中小學一年級新生各年級插班生及選科生（地點）（一）上海卡德路六十一號本校（電話三六五六八）（二）愛多亞路（南京影戲院對門）中國經濟信用合作社（三）霞飛路（巴黎影戲院對面）女子書店（考期）八月十一（報名）（報名手續）繳報名費二元，小學一元，及二寸半身照片兩張，凡成績優良或家境清寒而有志向學者均得照章請求免費及獎學金（章程備索）

董事長 歐元懷 校長 蕭仲嚴

教育部備案 治中女子中學暨西摩小學招生

有志向學而確困於經濟者即日攜帶證明文件前來報名經本校考試委員會審查合格後於八月十五日來校應試錄取之後寄宿生得免去全部學膳宿費通學生免去全部學費

（年級）初中高中 月二十六日 文義路一二六號 附告本校承孫周佩蘭夫人補助清寒女生獎學金十名尚有餘額凡自問 [illegible]

市教育局立案 上海開明中學招收男女生

（招收年級）高初中一年級新生及各級插班生（報名日期）自即日起（考試日期）八月十六日（報名及考試地點）上海斜橋製造局路五六號本校 董事長 沈亦珍 校長 程克猷

市教育局核准設立 私立培成女子中學暨小學幼稚園招生

（學額）高中初中小學幼稚園各級均有餘額（報名）即日起至八月念四日（考期）八月念六念七日均上午九時至十二時（繳費及註冊）暑期八月念四日止新生九月五日止 課九月九日（校址）小沙渡路三十四號近靜安寺路

明德社主辦學海書院招生

本院以身體力行實踐道德養成學行兼優人才重建中國文化為宗旨以科學與科學理論一為社會科學（包括政治經濟社會）等分三組一為國學（注重綜合整理）一為哲學與科學理論一為社會科學（包括政治經濟社會）等分三組，各組聘名學者分任學長導師等職並將招生辦法列下

（甲）資格 大學或獨立學院相當學系之畢業生

（乙）報名 須繳驗畢業證書及畢業論文又四寸半身照片兩張報名費二元（取錄與否概不發還）外埠得先將論文及照片郵寄報名（注明姓名年歲籍貫學歷）

（丙）報名地址 廣州東山石馬崗明德社（中大農學院舊址）

（丁）考試日期 七月二十五日至八月廿一日（星期日除外）報名時須繳驗畢業證書及畢業論文

（戊）考試科目 第一日 口試 第二日 各人所習之專科 第三日 [illegible]

項（己）待遇及期限 正課生兩年畢業預課生一年正課生每名每月給膏火四十元（毫幣）預課生二十五元均另供膳宿

名額共一百名分在廣州北平兩處招考（此次考試係在廣州舉行）

注意 多少及題目之難易為別章程函索即寄餘可到社面詢

明德社 社長 陳濟棠 副社長 陳維周 林翼中 區芳浦 同啓

市教育局立案 上海江西高級職業學校 初級中學 招男女生

學額 高職部土木科商科一年級 高中部普通科一年級 初中一年級各招五十名並招收各科插班生

日期 即日起至考試前一日止 考試日期 八月十日

已經會考及格及已在省市縣立小學畢業生各考生履行報名手續後准予免試入學；試驗成績優異及入學後平時品學兼優者可免繳學費之全部或一部；優待畢業生新生入學試驗成績優異及入學後平時品學兼優者可免繳學費之全部或一部 酌給五十元至百元 詳章備索附郵票二分

董事長 李烈鈞 常務董事 張定璠 陶家瑤 徐中 校長 徐紹楨

復旦大學（招生）

大學部 （班級）各院系一年級男女新生及各級插班生（報名）七月卅日至八月一日每日上午九時起至下午四時止（考試）八月三日至四日 地點在江灣本校（入學須知）附郵二分向本校註冊處函索即寄

附屬中學 高級中學（即前大學預科） （班級）高初中一年級男女新生及高中普通科商科初中各級插班生（報名）即日起至八月一日止每日上午九時至下午四時在徐家滙附屬中學（考期）八月二日三日兩天上午九時起 在徐家滙附中（投考須知）附郵二分函索即寄

實驗中學 （班次）初中高中（普通科商科）一年級男女新生及初高中各級插班生（報名）八月一日至二十日每日上午九時至下午四時（考期）八月廿一，廿二兩天（報名及考試地點）江灣復旦大學內實驗中學（簡章）函索附郵二分

上海市教育局立案 教育部備案 立達學園招考男女生

（級別）初中一年級高中普通科一年級高中農村教育科一年級高中普通科二三年級各招插班生（日期）第一次八月八日第二次八月廿八日第三次九月八日 報名自即日起至考試前一日止（地址）上海江灣立達路 簡章須附郵票四分函索 一切手續詳載招生簡章函索章程及招生簡章

國立中央大學 理 農 科研究所招考研究生

京本校 一．本學期先行招考 算學 [illegible] 二．資格 國立省立及立案私立大學本科畢業者 三．報名 自八月三日起至十日止 四．考試 [illegible] 五．考試地點 [illegible] 六．獎學金 研究生學期成績優異者得給予該學期之獎學金一百八十元 七．修業年限及學位 至少二年修業期滿考試及格後得按照學位授予法授予碩士學位

青島 國立山東大學招生

學系及年級 中國文學系，外國文學系，數學系，物理學系，化學系，生物學系，土木工程系，機械工程系，一年級生及二年級轉學生

報名日期（無通信報名辦法）八月六日至八月九日

報名地點 （一）青島本校（二）南京國立中央大學（三）濟南省立濟南高中（四）北平北京大學

考期及地點 考試自八月十二日起在青島濟南南京北平四處同時舉行

附註 （一）投考資格考試科目及報名手續均詳載招生簡章須附足郵票函本校註冊課索取（二）報名前均須到各報名地點分別接洽 [illegible]

國立北平大學 招生

年級 女子文理學院各學系一年級生，法商，醫，農，工各學院一年級生，女子文理學院體育專修科及音樂專修科先修班一年級生（體育專修科及音樂專修科先修班招考限於北平）

報名 地點 北平：西城李閣老胡同本校校長辦公處 上海：滬西梵王渡中山路旁大夏大學 武昌：糧道街中華大學 日期 北平：七月二十九日起至八月四日止 上海，武昌：八月一日起至八月五日止

考試 地點 北平：西城國會街本校法商學院第一院 上海：滬西梵王渡中山路旁大夏大學 武昌：糧道街中華大學 日期 北平，上海，武昌，均自八月十一日起開始（函索簡章須附郵票）

光華大學暨附中招男女生

大學部 （招生年級）文理商學院各系一年級新生及二三年級插班生（報名日期）八月十四日至八月廿五日（考試日期）八月二十七，二十八兩日（揭曉日期）八月卅日申報（地點）上海大西路本校（附告）函索簡章附郵二分

中學部 （招生年級）初中各級上下學期高中一二上學期（報名）八月五日至十九日（考期）八月二十廿一日（揭曉）八月廿五日申報（地點）上海大西路本校（附告）函索簡章附郵二分 詳章六分

天津私立南開大學招生

（一）院系：本校本年招考下列院系一年級新生：文學院：英文學系，哲學教育學系，政治學系，經濟學系，商學系；理學院：算學系，物理學系，化學系，生物學系；工學院：化學工程學系，電機工程學系；經濟學院：經濟學系，銀行學系，會計統計學系，農業經濟學系，[illegible]（二）報名地點：天津本校，北平，上海 [illegible] 報名日期：八月五日起至八日止，北平自八月一日起至四日止，上海自八月一日起至四日止

（三）考試：天津在西南城隅本校中學部，北平在琉璃廠國立師範大學附屬中學，上海在徐家滙交通大學

（四）獎金：特種獎金二十額，每額每年三百五十元，算學獎金四額，每額每年三百元，嚴範孫先生獎金十名，每名九十元

（五）招生簡章函索即寄

市教育局立案 大公職業學校招男女生

中學 （科級）高級電氣機械科，初級機械科，土木科，商科，初中，普通科，一年級新生及二年級插班生，（考期）八月七日上午八時起，（報名）自即日起至考試前一日止，（校址）上海南市龍華路局門路，由西門乘一路公共汽車可達（簡章）函索須附郵票二分

董事長 吳鐵城 校長 林美衍

教育部備案 教育局立案 建國中學招男女生

年級 初中高中一年級新生各五十名二三年級轉學生及初中一年級春季插班生各十五名 報名 自即日起 考期 八月十五日 簡章 函索附郵兩分即寄 校址 上海閘北公興路底止園路

董事長 葉楚傖 校長 吳葆蓴

市教育局登記 南洋無線電報傳習所 第十三屆招男女生

（學科）工程科報務科速成科（程度）初中畢業或同等學力（畢業）成績優異者照章介紹工作（報名）即日起（考期）八月五日廿五日（章程）函索附郵二分（所址）上海貝勒路六〇一號 所長 劉平叔

市教育局登記 三極無線電傳習所 第五屆 日夜班 招男女生

（班次）電信工程速成班（程度）高初中畢業或具有同等學力者（期）十八（科）二 [illegible] 除徐銓吉謝松濤趙忠孝三名已（待遇）畢業時品學優良者負責介紹工作 錄取免費外尚餘免費額七名 附郵二分（校址）法租界日暉路同福里電話八四三一四

上海市教育局立案 之江無線電報職業學校 第六屆 招考男女生

（科別）日班電訊本科（學額）一百名夜班電訊科（學額）五十名（程度）初中畢業或同等學力（報名）即日起（考期）八月廿五日（學生）[illegible] 章程函索附郵一分（校址）南市多稼路公立上海醫院西首（附告）本校今年遷道杭州西湖長生路

董事長 杜月笙 校長 曹源洤

上海市教育局立案 斯盛中小學招生

（班次）幼稚園暨初中小學各級均男女兼收（考期）八月十日（報名）即日起（章程）函索或面取（校址）南市多稼路 夏學前增建宿舍開學可落成

市教育局立案 光實中學（原名光華實驗中學）暨小學招男女生

班次：高初中及小學各級新生插班生 報名日期：即日起 考期：八月十一日 成績優良者酌量免費試 校址：康腦脫路一百五十九號 [illegible] 下車即至 簡章附郵一分

校董主席 張壽鏞 校長 朱有瓛

江灣 育青中學招收男女新生

編制 高中分普通科商科各三級初中三級高中一初中一並收春季插班生 學生得隨到隨考 如家境確係清寒經原校證明得酌量減費 本校自本學期起大加整頓訓教日趨嚴肅 報名自即日起隨帶二寸照片一張報名費一元至本校或江西路五馬路古玩市場總經理室報名 [illegible] 考期 八月十一日

減費 正式機關保證得酌量減費

附註 [illegible]

漢良謹啓

上海私立同義初級中學小學部幼稚園招男女生

本校下學期起添賃福熙路馬浪路口六三號大廈為新校舍擴充學額兼收寄宿生報名從速

（班次）初級中學完全小學暨幼稚園各級插班生新生

（報名）即日起隨繳報名費二元二寸半身相片二張畢業證書或轉學證件「小學可按程度插班」

（考期）八月五日 六日 兩天

（章程）函索附郵二分

（校址）福煦路馬浪路口五四號及六三號第二，三院呂班路口第一院

校長 [illegible]

蘇州私立維達助產學校招生

（程度）須高小畢業本科初中畢業或有同等學力者 報名費一元 [illegible] 寄郵票二分 [illegible]（報名）即日起 [illegible]

校長 徐維達 教務主任 顧月槎 醫師同啓

浙江省立醫藥專科學校招生

1（學額）醫科六十名藥科四十名男女兼收 2（資格）高級中學畢業或同等學力者 3（報考日期）報名自八月五日起至九日止 4（應試科目）檢驗體格 黨義 國文 外國文（英文或德文）物理 化學 數學 生物學 口試 5（報名投考手續）詳載招生簡章向本校函索附寄郵票二分 6（地點）杭州刀茅巷本校

教育部備案 教育局立案 培明女子中學招生

（一）級別 高中部普通科一年級新生各百名二三年級插班生各五十名初中部一年級新生一百名二三年級插班生各五十名 （二）資格 高中一年級須初中畢業或同等學力初中一年級須小學畢業或同等學力插班生須有原校相當年級轉學證件 （三）報名 自即日起 （四）考期 第一次八月廿一日第二次九月五日 （五）校址 上海公共租界新橋麥根路二〇〇號 索章須附郵票五分即寄

校長 金月章

市教育局登記 上海女中附設 上海女子補習學校招生

本校專為失學女子設開設以來畢業生已達數百人升學就業均著成效本學期聘請留日多年之傅曉峯女士充任主任分初小，高小，中學三級教學英文算學，家事，刺繡，縫紉等科，初級與高級均等於小學，中學程度，高級等於中學初級中學課程 隨到隨考 [illegible] 學費低廉 即寄校址小沙渡路同時招生（附告上海女中大光小學幼稚園製造局路）

董事長 林康侯 校長 吳志騫

教育部備案 市教育局立案
中國中學招男女生

班次：高中普通科 高中商科 初中部 小學部

考期：八月八日 八月十四日

免試：有證明文件經本校審查合格者免試

校址：上海法租界西愛咸斯路第二九號

電話：七〇五八〇

校董：杜月笙 吳開先 李大山 褚民誼 周慎修

私立浦東中學招男女生

(年級)高一上新生 高一下 高二上 高二下 高三上插班生 初一上新生 初二上 初三上插班生

(報名)即日起每日上午八時至下午四時

(考期)八月六日七日兩日 八月廿一日廿二日兩日

(考試地點)㈠文廟路市立圖書館 ㈡南市多稼路斯盛中學 ㈢浦東六里橋本校

(章程)函索附郵票一分即寄

校長 韓覺民

南京鍾南中學第二次招考男女生

學額：高初中一年級新生各五十名

試驗日期：八月十日

報名日期：即日起至試前一日止

校址：南京石板橋

附註：函索簡章附郵票二分

校董 杜月笙　校長 韓覺民

教育部立案
北平 中國學院招生

科系年級：(文科)國學系、哲學系、教育學系。(理科)化學系、生物學系。(法科)法律學系、政治經濟學系、經濟學系。各系一年級新生。上系各系除國學系外，其餘各系招收二三年級編級生。英文學系招收二三年級編級生。

報名日期：(第一次)八月一日起至八月十日止。(第二次)八月十八日起至九月二十日止。

考試日期：(第一次)八月十一日初試。(第二次)九月二十一日初試。複試另定。

報名處所：北平西單牌樓 新址 簡章函索附郵票一分即寄

教育部備案 教育局立案 私立
惠中中學招生

(學級)高中一二年級，初中各級。

(報名)即日起至考試前一日止，每日上午九時至下午四時，星期六停止辦公。報名手續見章程。

(考期)八月二十日上午八時起。

校址：本市上海西門斜橋

董事長 吳開先　校長 胡昌治

教育部備案 市教育局立案
正風中學招生

班次：初中部 高中普通科 商科 各級男女生

考期：八月七日 有證明文件經甄審合格者得免試入學

報名：自即日起至考試前一日

校址：法租界姚主教路麥尼尼路口 電話七一二七五

教育部備案 教育局立案
青年中學招男女生

年級：初中一二三年級新生及插班生 高中普通科商科一二三年級新生及插班生

乘法租界二四七路電車至華龍路站下車即達。本校本學期添闢女生宿舍，新生注意。

章程備索 電話八四九〇〇

董事長 王正廷　校長 張壽鏞 顧繼武

報名：即日起　考期：八月五日

教育局立案 私立
三育初級中學校暨小學部招生

程度：各級有證明文件者均可投考

時間：上午九時至下午四時

報名手續：二寸半身照片二張，報名費一元

考期：八月四日

函索章程附郵一分

校址：三板橋北首

校董 王一亭　校長 黃涵之

上海市教育局立案
上海小學

上海市教育局立案
上海幼稚園 廿三屆招生

本校創辦廿三年，設備完善，管理嚴密。寄宿生及通學生均收。

校董 杜月笙 林康侯　校長 陳濟成

教育部備案 教育局立案
光夏中學暨光夏小學招生

班次：高中普通科商科 各級初中及小學各級均男女兼收

考試：報名即日起 考試八月七日

校址：上海嘉興路

校長 盧錫榮博士

德潤英文補習學校招男女生

本校分職業商科、英文專修科、打字科、英文夜校，均可插班，隨到隨考。

校址：法租界斜橋北首蒲柏路康悌路口

校董 吳凱聲　校長 毛德潤

教育部備案 教育局立案 私立
智仁勇女子中學招生

(報名)自即日起每日上午九時至下午四時

(插班)各級

(考期)八月廿日至十二日

(校址)上海西門斜橋

董事長 杜月笙

教育部備案 教育局立案
上海民立中學招生

⑴班次 高中普通科一年級新生 初中一年級新生 ⑵考期 八月廿一日 ⑶報名 即日起 ⑷校址 大南門中華路

董事長 杜月笙　校長 蘇穎傑

蘇氏小學(原名民立中學附屬小學)(補習科)招男女新生

本校開辦卅餘載，教授切實，管理嚴密。

路址：上海大南門中華路民立中學隔壁

校長 蘇穎傑

私立
五倫女子職業學校

招㈠初中㈡高中商科㈢文書家事及工藝科

暑期學校 五倫小學暨幼稚園招生

校址：上海法租界辣斐德路一五五號

董事長 孫洪伊　校長 朱琳

江蘇特設製絲專修科招生

學額：三十名 男女兼收

資格：高級中學或同等學校畢業

報名期：七月一日起至八月九日止

考期：八月十日

試驗地點：上海京滬路閘北本專修科

報名處：上海京滬路閘北本專修科

校長 曹惠群

大同大學暨附屬中學招生

本校定於八月五日六日兩日招考大學一年級新生及各級插班生，中學各級插班生。

校長 曹惠群

市教育局立案 私立
崇實小學暨幼稚班招生(男子部 女子部)

本校教授切實，管理嚴密，專收小學畢業生。

市教育局立案 廣明
中國女子中學暨小學招生

(學額)新生初中秋一高中春一秋二 (報名)即日起 (考試)中學部八月十五日 小學部七月卅日

(校址)中學部：西門林蔭路南首 小學部：西門林蔭路北首

(電話)中學部二七八() 小學部二三()

校長 王孝英

南通學院招生

紡織科：(大學部)一年級男生紡織工程系二十名 染化工程系二十名(附屬高級紡織職業學校)一年級男生二十名

農科：年級 一年級男女新生

醫科：學額 一年級四十名 二年級二十名

報名：七月十八日起至八月三日止

考試：八月三四日

試地點：(一)南通南門外啟秀路本科 (二)上海卡德路環球中國學生會 (三)南京雙龍巷中華農學會

考期：八月五六兩日

國立中山大學研究院招生廣告

組織：本研究院分(甲)文科研究所，內分(一)中國語言文學部 (二)歷史學部；(乙)教育研究所，內分(一)教育學部；(丙)農科研究所。

考試日期：九月一日至三日

考試地點：上海方面在徐家匯交通大學

上海市立醫院高級護士職業學校招生

本校係由上海市衛生局呈奉上海市政府核准設立，以造就高級護士而備任用為宗旨。

(學額)二十名

(年齡)十八歲至二十五歲

(報名日期)七月十八日至八月八日

考試日期：八月十日

校址：上海南市三泰碼頭市立上海醫院內

蒙藏委員會蒙藏政治訓練班招生

▲資格：高級中學或大學預科畢業

▲年齡：十八歲以上二十五歲以下

▲待遇：(一)學生在校膳宿服裝均由本會供給(二)學生畢業後由本會派遣赴邊服務

▲班址：南京

▲附告：本訓練班宿舍不敷分配，暫不招收女生

司法行政部法醫研究所招考第二屆研究班研究員暨檢驗班檢驗員

(一)名額：研究員二十名 檢驗員三十名

(二)投考資格及手續

(三)報名日期：自八月一日起至二十一日止

(四)考試地點：真如楊家橋本所

(五)考試科目

(六)考試日期：八月二十六日及二十七日

函索章程附郵票二分

教育部立案
正風文學院招男女生

(系別)大學部中國文學系本科一年級新生，二三年級轉學生及國學專修科一年級新生

(報名)即日起 繳四寸半身照片四張，證明文件及報名費二元

(考期)八月五六日

(院址)上海閘北交通路中山路西

(報名地址)白克路老修德里十七號本院暑期辦公處

(簡章)函索即寄

私立總理故鄉紀念中學上海招生廣告

班額：高中普通科一年級新生二十名，初中一年級新生二十名，一年級各一班，高中普通科二年級插班生二十名，初中二年級插班生二十名，一年級各一班

報名：七月廿九日至八月三日每日上午九時至十一時

考試：八月十日上午八時起

地點：徐家匯交通大學

函索簡章附郵五分

明德女子初級中學暨小學部 商業職業 第二十三期招生

本校係上海市教育局立案

考期：八月十日

校址：上海南市三牌樓

校董 王一亭

市教育局立案
允中女子中學校 小學校 幼稚園 招生

學額：初中一高中一

格：初中一高中一

報名：即日起

校長 沈均

國立
暨南大學招生

投考類別：一、男女學生，文、理、商三學院各學系一年級新生

考試日期：七月二十二日至

考試地點：上海真如本校

附註：甲、乙 函索章程附郵票二分

交通部
吳淞商船專科學校招生

招攷科級：航海科、輪機科各一年級一班

名額：每班四十名

資格：高中畢業或與高中同等學校畢業者

攷試科目：國文、英文、數學、物理、化學

報名日期：自七月二十日起至八月九日止

報名地點：上海愛多亞路一百六十號中國商船駕駛員總會

考試日期：自八月七日起至九日止

考試地點：本校

納費：學宿費一律免收，膳費等詳簡章

簡章：函索附郵票二分即寄

光華小學(原名光華大學附屬小學)招男女生

宗旨：發展兒童個性，培養完全人格基礎

校址：上海巨籟達路六二〇號

報名：即日起

考期：八月六日

附告：(一)本校高級小學畢業生得直接升入光華大學附屬中學

上海市教育局立案
青華中小學 女子部 婦女補習科 幼稚園 夜校 招考

本校成立十年，向重實學，近遷新造大廈，擴大編制。

校長 馮樹華

建華電政專門學校 奉令改稱建華電信工程傳習所 招男女生

(學額)工程科報務科各五十名

(考期)即日起

(校址)上海法租界辣斐德路

函索章程附郵二分

國立北平師範大學招生

年級	教育、理、文三學院各科一年級本生
報名地點	北平新華街本校，南京中央大學，上海紅十字會
考試地點	同上
報名日期	自八月一日起至八月八日止
考期	八月十日起十二日止
簡章	函索附郵二分

上海市立
量才業餘補習學校招生

科目：國文一至七期，英文一至八期，日文一至四期，算學一至二期，德文一至三期，俄文一至六期

報名地點：本校總辦公處

不限年齡，備有章程，承索即奉。

上課時間：下午七時至九時

第一校：南京路大陸商場 第二校：虹口塘山路 第七校：南市林蔭路南口中國女子中學內

常務校董 李組紳 潘序倫 李大超

校長 李公樸

上海市立 私立
量才婦女補習學校招生

科目：初級職業科一年級，高級職業科二年級，家事科一二年級，英文打字速成班

報名：即日起上午八時至下午二時

上課時間：上午八時半至十二時

學費：每週選習六時者二元

備有章程，承索即奉。派有指導員，到校詢問，更所歡迎。

校址：靜安寺路斜橋弄七十五號(電話三三七二)

常務校董 李組紳 潘序倫 李大超

校長 李公樸

中國新聞合作社改聘正副社長及遷移社址緊要啟事

茲因本社社長王道南先生公務忙碌，特改聘朱寶仁先生為社長，歐陽慶瀾先生為副社長，並遷移社址於愛多亞路一七號大廈內辦公，電話八三二九八號。

北寗鐵路管理局招標出售廢鋼鐵料舊料物件廣告

本路唐山新河山海關各廠存有廢鋼鐵料共約五千餘噸，舊料物件八百餘種。

上川交通公司招標承辦通告

本公司現需用洋松、枕木、石子、煤屑等件，有意承辦者可向本局材料處取閱詳細說明及投標章程。

江海關布告 第一四五八號

為由滬免稅出口貨及復出口貨免征浚浦捐一年

現奉財政部令飭，所有出滬免稅出口貨及復出口貨，自本年八月一日起，一律免征浚浦捐一年。

中華民國二十四年七月三十一日

監督 唐海安　稅務司 羅福德

國營 招商局 船期廣告

江新快輪准於八月四日星期日晚開往漢口沿途各埠均靠本輪電話八二二六〇
江安快輪准於八月五日星期一晚開往漢口沿途各埠均靠
新江天快輪准於八月三日星期六下午五時開往鎮海甯波普陀本輪電話八三二六五
海晏快輪准於八月七日星期三晚開往溫州
同華快輪准於八月六日星期二下午二時開往烟台天津
海利快輪准於八月三日星期六下午二時開往汕頭香港廣州
安興快輪准於八月三日星期六上午九時開往青島
遇順快輪准於八月四日星期日下午二時開往福州廈門
海貞快輪准於八月七日星期三下午三時開往汕頭香港廣州
船期問訊處 上海外灘九號招商總局客票處 電話一一八八三一 轉接十號分機

民生實業公司民權快輪准於八月二日星期五晚直航重慶

一行駛穩快艙位舒適 一衛生設備川輪獨一
船期問訊處 甯波路一九〇號 電話九三三三〇

三北公司船期廣告

長興快輪准於八月二日星期五晚開往漢口沿途各埠均靠
甯興快輪准於八月三日星期六下午五時開往鎮海甯波普陀
萬象快輪准於八月五日星期一開往福州
新浦快輪准於八月六日星期二晚開往漢口沿途各埠均靠
船泊隆茂碼頭

甯紹公司 甯靜輪船准於八月三日(星期六)開往漢口

船泊南市十四號碼頭 本公司啓

N.Y.K. LINE 日本郵船公司 龍田丸

准於八月五日星期一上午六時由滙山碼頭開往香港
船票特價 頭等美洋四十五元 二等美洋三十元 特三等美洋十五元 三等美洋十元
如蒙惠顧請駕臨敝公司客票部接洽毋任歡迎 上海外灘卅一號電話一二八四一號

新江輪船 滬甬線 取銷二成酒資緊要啓事

本公司鴻興輪船開航之日即首先遵照部令隨票帶收酒資二成並令全船侍者不准向客另收酒資新鴻興替班後一仍舊貫行之已久旅客稱便於是行駛滬甬線各輪船相繼仿效幾等普偏成例而敝輪對於旅客實惠意猶未一週爰將隨票帶收之二成酒資准於七月卅一日起一併取銷如有藉端需索或伺應不遞情事請認明號數報告本輪賬房當立予斥革以利推行新制旅客之負擔愈輕而敝輪服務社會之毅力愈顯矣惟希各界人士垂鑒 達興商輪股份有限公司啓

上海大達輪船公司 大通航業公司 為刷新船上業務通告乘客

謹啓者敝公司等創辦滬揚航線慘淡經營對於營業設施之改良貨客運輸之便利無不竭力以赴兩年以還時命艱難益用奮勉爰經商定於本年八月一日起對於各船客艙設備充份改良乘客飯食力求豐美碼頭秩序嚴加整飭所有船上一應管理莫不澈底革新各船茶房統由公司支給工食一律穿着制服佩帶證章以資識別並遵奉交通部令限制茶房酒資以照票價一成為度不准多索嗣後敝公司等任何輪船茶房如有因循舊轍或侍應不週情事務請賓客隨時通知船上職員當予嚴懲以除陋習而便行旅特此通告伏維公鑒

報喪

李申甫老太爺(廷煥)於國曆八月一日壽終定於二日下午十時大殮二日上午九時舉柩運回嘉定原籍暫厝涓吉安葬特此報聞
寓英租界大通路二八九弄西祥鑫里四號李宅擗告

報喪

顯考午詒府君痛於民國二十四年國曆七月三十日亥時壽終滬寓西摩路慈惠里十七號 恐訃不周哀此報聞
棘人夏久照泣血稽顙

坤江弟覽

汝姊待汝甚善汝不思報答汝受人之愚將物取去該物多數代人家保存的汝姊須要賠償汝姊為汝終日悲傷恐有性命之憂望汝速悔如不便返家可通信戕浜楓或施高塔路以便接洽我保前途無事汝的婚事亦可設法幸勿自悞 姊來才白

懷遠張文華女士啓事

啓者文華五歲時由家庭做主與同邑孫慕南先生之公子炎德訂立婚約現文華已達法定年齡深知此等婚約未經本人同意絕對不發生效力除函知孫府廢除婚約外特此登報聲明 四A974

朱棨啓事

逕啓者先嚴幼滋府君慟于七月貳拾日棄養所有生前對於各地一切擔保事項應自即日起概作無效恐未週知特此鄭重聲明

徐士廉 王玉英 訂婚啓事

我倆承饒兆年戚佑康兩先生介紹並徵得雙方家長之同意謹於國歷廿四年八月一日在滬訂婚特告諸親友(恕不另柬)

郁宜康長男去非 張家鎮孫女倚雲 為訂婚啓事

宜康之長男去非與家鎮之孫女倚雲承喬儒聲潘冠卿兩先生介紹謹於民國廿四年八月一日在滬訂婚時艱力嗇概從簡約謹告親友諸希公鑒 郁宜康 張家鎮 同啓

鹽迷專刊徵文展期啓事

去年十一月念八日起本社為鹽迷專刊第一屆懸獎徵文展限至本年七月三十一日截止現因遠省交通不便要求展限特展至八月底止決不再展緘卷處南京遊府西街五十七號景寓北平東鐵匠胡同十二號韶園(題目仍舊另有簡章函索即寄) 四A1709

楊伯蘭啓事

逕啓者伯蘭前在冠生園農場任職主任最近因受偉達飯店聘任為該飯店營業部主任嗣後親友來訪者請移玉霞飛路九九三號偉達飯店為幸(電話七四四七七號)此啟

浙江溫嶺澤國阮季良特別啓事

逕啓者次子頌江號蒼溪在滬讀書有年因染滬地惡習浪費鉅款每潛回台州原籍向敝莊店當等強取款項屢戒不悛無可收拾不得已將鄙人所有財產依法分配結果彼所得之份為數無幾以之抵償宿欠已覺不足深恐外間不明真相被其愚惑用特登報聲明務祈各界親友注意為幸再鄙人所開各店當莊等此後欵項來往非經鄙人親筆立據簽字及蓋章鄙人概不負責

粵漢鐵路株韶段工程局警察所羅紹毅遺章啓事

茲因一時大意於七月十六日在湖南衡陽江東岸鐵路警察所將篆體陽文小方形章一顆文曰「羅紹毅」遺失用特登報聲明凡向用此章之處自遺失後概作無效此啓

陸軍第十八師司令部副官處啓事

本師官兵符號業經依照軍政部規定式樣改製定於七月十五日起分發佩帶所有以前符號一律作廢特此聲明

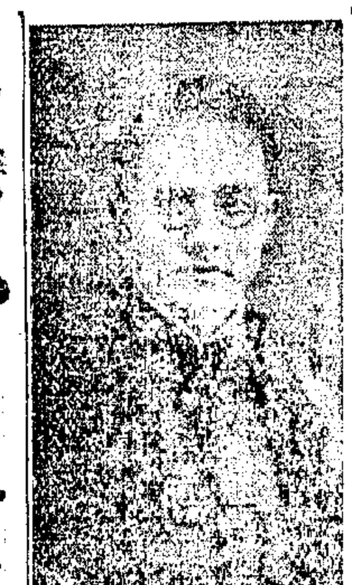

賞格

如有人通報本公司前任華南旅行代表李蓮卿之下落因而捕獲者當有酬金相謝決不食言該人年約卅八江蘇鎮江籍
上海江西路四八九號兜安氏西藥公司啓 電話一四四二〇

預防勝於治療

謹防霍亂及一切時疫請即購備
兜安氏霍亂吐瀉聖藥
各埠藥房均有出售

懸賞緝拿千登來

茲有本號夥友千登來浙江餘姚朗霞鄉西千村人年廿八歲面長臍白身材瘦中兩耳向前招風右邊頸項後有一痦一顆如珠大髮黑分開操餘姚口音於七月廿九日上午十時半挾欵潛逃無蹤業經報告中央捕房請予通緝在案恐其遠颺特懸賞紳金自登報日起無論何人如能通信因而捕獲者賞洋五百元將人贓並獲者賞洋一千元決不食言此啓 通訊處上海北京路晉裕號 西路四百六十九弄十六號 電話一六一二九號

薛篤弼 趙祖慰 律師受任司徒博君常年法律顧問通告

本律師等茲受上開當事人聘任為常年法律顧問嗣後如有侵害上開當事人之信譽及法益者本律師等當依法保障之責特此通告
薛律師事務所愛多亞路一六〇號樓 電話一二六〇五號 趙律師事務所白克路永年里 電話三〇三二〇

何世楨律師受任 汪立三君 同昌布號 益順皮號 大華綢莊 常年法律顧問通告

本律師今受任上開當事人等為常年法律顧問對於上開當事人等之一切法益負依法保障之責特此通告
事務所上海南京路大滬銀行三樓 電話九〇二九七

鄒玉律師代表王連生君聲明對於華德路第一三八二號內承造上海紡織印染廠股份有限公司之新紡織廠一幢及老布機間擴充廠屋一幢有抵押權事啓

茲據上開當事人聲稱查鄙人承造上海紡織印染廠股份有限公司廠屋織因該公司不付造價涉訟江蘇上海第一特區地方法院業經判決(廿三年度訴字第一三五六號)其主文內開「被告應即給付原告銀一萬五千七百五十元並就其中八千五百元自中華民國廿四年二月二十日起至全部清償日止支付週年五厘計算之利息其餘七千二百五十元自同年四月廿四日起至全部清償日止支付週年五厘計算之利息確認原告對於本市華德路第一三八二號內承造之新紡織廠屋一幢及老布機間擴充廠屋一幢有抵押權訴訟費用由被告負擔」在案茲悉上海紡織印染廠股份有限公司於訴訟進行中對於上開房屋又有抵押情事以致別生枝節因此煩請貴律師代表聲明抵押權等語前來合亟據情代為登報聲明 電話一五二〇五、六號

葉昌詒 路式導 律師受任為中國新聞合作社常年法律顧問啓事

茲受任為上開合作社常年法律顧問所有該社一切法益負依法保障之責特此通告
葉律師事務所愛多亞路中滙大樓三〇六號 電話八〇四六三
路律師事務所辣斐德路萬福坊三號 電話七五五四九

潘仁希 王大中 律師代表鴻盛協記水菓號宣告召盤清理並通告

茲據鴻盛協記水菓號主委稱茲因週轉不靈無意經營委託代表清理並將店底生財召盤以資結束等情前來據此相應代表公告凡各債權人請於二星期內持帶憑證前來本所登記逾限即作拋棄債權論各債務人亦請於二星期內將所欠債務如數送交本所掣給收據逾期即予依法訴追幸勿觀望為要再如有意受盤該號店底生財者請來本所接洽領看特此通告
大成法律事務所西門路仁吉里三十七號 電話八四四〇九

吳華泰律師受任吳振聲君常年法律顧問並代緊要啓事

茲據上開當事人來所聲稱鄙人旅滬以來向僅聘任貴律師為常年法律顧問而月前曾閱報載有陳榮律師受任吳振聲常年法律顧問廣告一則頻承親友垂詢同名同姓固屬屢見不鮮然恐外界誤會或生枝節為特委請貴律師代表聲明該聘陳律師為常年法律顧問之吳振聲並非鄙人等語前來據此合亟代表聲明如上
事務所漢口路綢業大樓 電話九二九五四 吳縣分事務所西花橋巷十七號

張以藩律師受任沈西苓君常年法律顧問通告

本律師茲受任為沈西苓君常年法律顧問嗣後對於沈君之一切法益本律師當依法保障之
事務所上海四川路四一六號 仁記路一一九號 電話一六五一九號 五一七六七號

律師后萬 安代表章 顧鴻英 懸賞緝拿顧鴻泰

啓事

茲據上開當事人聲稱顧鴻泰江蘇嘉定人廿一歲面長膚白身材瘦長目稍近視頷下有痣狀如其口雙手奇柔操嘉定口音於七月廿七日晨捲欵潛逃無蹤業經報告捕房請予通緝在案誠恐遠颺為特委託貴律師代為登報懸賞緝拿自登報之日起無論何人能將本案人贓及同黨全部拿獲者賞洋二千元知風報信因而拿獲者賞洋一千元鴻英儲欵以待決不食言等語前來合代登報通緝如上 事務所新閘路四十九弄十二號電話三五一九〇號

張維熊 李慶昇 律師代表南潯成德莊債權團駁覆並警告成德莊股東張藕莊

茲據南潯成德莊債權團代表聲稱成德莊股東張藕莊前忽委託陳德新律師代表登報聲稱所存本債權團之期票謂已因和解了案聲明作廢并另向法院聲明查該項票據係有另約訂明歸張股東名下作償本債權團一部貧苦債權人之補貼費並不列入五成和解範圍之內故當時為和約執行之時與法院執行庭會當庭諭示該項補償係和解筆錄外另訂契約不在執行範圍之內如有爭執應即另行訴追等語在案乃張股東非特拖延迄今分文未償反圖聲明作廢居心洵屬叵測用特委請代表登報駁覆並亦向法院聲明該項票據不能作廢並警告張股東迅予如數償還免再訴追等語據此特代表登報聲明如上
張律師事務所 李律師事務所 南潯便民橋 北小圩

李時蕊 李琳 律師代表華昌火柴梗片股份有限公司清理事啓

茲據華昌火柴梗片股份有限公司董事會函稱本公司因營業清淡週轉為難最近更發生工潮無法平息不得已委請貴律師代表清理以資結束等情前來爰特登報通告所有該廠債權人限於本年八月十四日前持據來所登記以憑核辦又該廠債務人亦希於前開日期內將所欠欵銀送交本事務所以清手續否則當即依法訴追此啓
事務所大通路一六七號 電話三四〇〇九號

甯紹商輪公司保險部改組 甯紹水火保險股份有限公司 啟事

逕啓者甯紹商輪公司保險部茲已改組甯紹水火保險股份有限公司除依法呈請主管官署登記給照外特此公告自八月一日起遷北京路三五六號國華大樓四樓辦公電話九五七四四號合併附聞

英商黑海水火保險有限公司聲明

本公司即下列署名人英商黑海水火保險有限公司遠東支行謹具宣言如左 本公司事緣本公司在中國經由各代理人經手承保所出之一應保險單業已取消并由敝代理人中聯保險公司江南銀行保險部胡樹白君大陸保險公司及濟南府李香圃君等將取消保單之通知書送交各保戶并曾登告於各報紙在案茲悉尚有少數保戶仍未按照該通告將保險單交還者故本公司即下列署名人特此聲明如各保戶在一千九百三十五年八月十五日或該日期以前仍不將其所執保險單退還本公司或通知其代理人則自應認為甘願拋棄一切權利不得要求退還按照比例之保費而本公司亦即自該日以後起不再負擔退費之責任矣
一千九百三十五年七月廿六日 英商黑海水火保險公司啓

倪葆春 王淑貞 醫師自八月一日起照常應診

診所 南京路三九三號 電話 九四五九一
門診時間 下午三時至五時 住宅電話 七三七九六

申報兒童年 又一大貢獻

小男兒

『小婦人』『好妻子』後之兒童教育名著

本書為兒童教育小說稀世名貴之巨篇。原著者為美國露意莎奧爾珂德女士。以『小婦人』『好妻子』兩書著譽。斯篇文辭佳妙。意境優美。運淋漓之文筆。寫熱烈之情緒。與前兩書。可謂鼎足而三。價值不朽。實屬難得。今仍由浙大教育學院院長鄭曉滄先生譯成中文。筆力直逼原書。不失本來面目。裨益吾國兒童教育頗多。兒童本身固應讀之。為家長者尤非讀不可。

現已在本報教育新聞欄內開始發表

時評

悼惠廉博士

昂

美國密蘇里大學新聞學院院長惠廉博士。以七十衰翁。抱病數月。竟於七月二十九日在其本國之哥倫比亞溘然長逝。惠廉博士畢生從事於新聞事業。學問道德足爲舉世模範。其門人遍天下。我國之留美習新聞學者。尤多受其教益。博士三度遊華。對於我國新聞事業。關懷至切。滬津等處若干報紙。曾蒙指示。而有所改進。北平燕京大學之創設新聞學院。博士亦與有力。今者吾人驟聞噩耗。殊不能無黯然之哀思也。

惠廉博士自高等學校畢業後。即投身報界。初任報館手民。旋升記者。歷主若干地方報紙筆政。一九○八年由密蘇里日報公會推任密蘇里大學新聞學院院長。其後又任該大學校長。今春以衰老多病。不克兼顧。始辭校長職務。單獨主持其手創之新聞學院。博士畢生心力。悉瘁於新聞事業。嘗謂從事新聞事業者應以此爲終身事業。不應視此爲獵官致富之捷徑。年前民主黨一再欲推博士爲密蘇里州長候選人。彼均固辭。羅斯福總統就職伊始。華盛頓方面有以惠廉博士任駐華公使之議。但博士又以不願晚年入仕途而婉謝。可見其所信之堅而所行之篤矣。

惠廉博士人格之偉大。學識之淵博。在新聞學方面。固不僅爲美國之導師。抑亦全世界之導師。今者不幸謝世。自爲新聞界之莫大損失。吾人於哀悼之餘。願就博士所手訂之「記者信條」摘記大意。爲吾儕從事於新聞事業者勗。

「記者信條」乃惠廉博士一生教學思想之結晶。其關於寫作及編輯者。如曰「簡潔之思想及簡潔之陳述。確實及公正。爲高尙新聞學之基本要素。」又曰「心所謂眞。筆之於書。非爲社會福利而隱蔽新聞者不可恕。」關於記者及報紙之品格者。如曰「君子所不爲者。記者亦不爲之。以自己之錢財行賄。與以他人之錢財行賄。均所不取。」又曰「廣告。新聞。及評論。均應以讀者最高尙之利益爲前提。」又曰「最成功之新聞事業應畏天敬人。獨立不倚。富貴不淫。威武不屈。建設的容忍的。但決不疏忽。能自制。不操切。恒以讀者爲懷。但絕不畏縮。見不義即憤。愛國而不忘敦睦邦交。是爲今世人道的新聞學。」又曰「公衆之日報爲公衆之信托事業。從事於此之一切人員則爲受公衆之信托者。有於公衆服務一點稍虧職者。即爲此種信托之叛徒。」凡此所云。均足資吾人深省焉。

日將校大調動聲中 南滿路亦改組

松岡任總裁松方任顧問 爲將來經濟開拓之張本

【東京】本日閣議決定任命松岡洋右爲滿鐵總裁、請求日皇裁可、明日正式發令、同時改革滿鐵職制、新設最高顧問、以松方幸次郎任其職務、（一日日聯社電）

【東京】滿鐵公司總裁林博太郎三十一日晨會見岡田首相提出辭表、政府採用關東軍司令官南大將意見、決以松岡洋右繼任其職、岡田首相於本日與松岡正式交涉就職事宜、得其允諾、即行發令、松岡業於三十一日晚到東京入其自宅、其接受首相就任總裁之提議殆已確定、關東軍當局擬新設外交顧問一職、任命松岡兼任該職、滿鐵總裁更迭後、副總裁亦將調更、現任滿鐵理事宇佐美昇任副總裁之說最有力、

政府今次起用松岡洋右繼任滿鐵總裁、其內幕略有如次事情、即南大將本年初奉命就關東軍司令官赴任之際、對岡田首相及林陸相力說建設日滿經濟聯盟之最大急務、並表示其有重大決意實現此計劃、又關於滿鐵改組問題、南林兩大將意見完全一致、正待其機會之到來、至今廢止滿洲治外法權之準備工作着着進行、日滿經濟共同委員會設立協定亦成立、於是實行滿鐵改組之時期已到、南司令官認實行改組之前、應先調換總裁、於是決定推舉曾在日內瓦國聯大會爲日本退盟問題活躍之松岡洋右、南氏就任司令官當時既有起用松岡之決意、然松岡以環境不適爲理由、謝絕就職、現今周圍一切工作全部完成、機會既熟、南氏起用松岡之意志遂見實現矣、

松岡洋右曾任滿鐵理事及副總裁、縱橫發揮其靈敏手段、其所計劃之滿蒙鐵路網計劃現已成功、且滿鐵管轄滿洲全國鐵路及中東路、以與軍部有好感情之松岡爲其總裁、將來開發經濟實業及發展華北經濟之手段、殊堪注目云、（一日日聯電）

南滿鐵路 總裁更迭內幕

關鍵完全在軍部策略

【東京】滿鐵總裁之更迭早在豫料之中、林陸相於渡滿時曾與南司令官懇談此事、歸京後得岡田首相之諒解、決定起用松岡洋右、陸軍所以推薦松岡者、以松岡以前曾任滿鐵副總裁、精通滿鐵實情、今後須與華北實現經濟提携、其總裁必須如松岡有外交手腕之人物、方能應付、由此見地、故力薦松岡、且松岡與軍部情感甚佳、即南司令官亦熱心推舉、此爲重要原因、氏就任後、或着手懸案中之滿鐵改組、目下則應現地之狀勢、完全以白紙之態度臨之、（一日電通電）

【東京】林滿鐵總裁之更迭、已屢次傳說、近始實現、林總裁係內田康哉伯由滿鐵總裁轉任外相時繼其後任者、與現地關東軍之關係素欠圓滿、反之、八田副總裁與關東軍關係比較密切、故林總裁早已不安於位、乘之林總裁前次入京訪問高橋藏相、關於華北投資問題協議滿鐵應採之方針時、藏相暗中表示反對之意、謂滿鐵向華北活動、須絕對愼重、但現地之狀勢、完全與藏相之意見相反、爰使林總裁陷於進退兩難、南司令官到滿就任後、確立日滿經濟同體、行將改組滿鐵、於是外與軍部內與八田副總裁關係益欠圓滿、故林總裁遂下此最後之決心、至於松岡洋右之起用、林陸相渡滿時、南司令官曾言及之、林陸相對於滿鐵之人事、以從南司令官之意向爲方針、故亦力保松岡云、（一日電通電）

【東京】松岡洋右昨夜由御殿場歸京、在自宅語記者曰、余與滿洲不知有何姻緣、關係素深、至今日止、已四次違反本人意志、服務滿洲、前任滿鐵副總裁、即其好例、余現在無不可離之事、即政黨解消聯盟、其基礎已大體成立、余雖離此赴滿亦無困難、總裁問題俟政府前來交涉時、回答之、但亦難保無意外之事、原來人生位置、有一瞬即變者、即如僕年五十、仍不能例外、（一日電通電）

密蘇里新聞學院 惠廉故院長舉殯

◉美國哥倫比亞 密蘇里大學新聞學院院長惠廉博士星期一之夜逝世、今日在此間教堂舉殯、參與殯禮者、在教堂內有七百人之多、站立教堂外者亦數百人、可見美國人士對氏之哀思矣、（三十一日國民電）

日陸軍省發表 各級將校調動

晉職者一百六十十人

【東京】日陸軍省今晨十時公佈各級官佐之異動命令、待命者一百六十十人、重要官佐之名單如左、

（一）待命者
軍事參議官陸軍大將 菱刈隆
又 松井石根
第二師團長陸軍中將 秦眞次

（二）昇任中將者
陸軍少將 蓮沼蕃
又 岩佐祿郎
又 村井勝
又 松田巻平
又 平松英雄
又 川岸文三郎
又 田中稔
又 山岡重厚
又 高田友助
又 永持源次
又 德川好敏
又 川上義弘
又 島省三
又 笠井平十郎
又 河村恭輔
又 弘岡好忠

（三）轉任者
東京警備司令官 陸軍大將 西義一
兼任東部防衛司令官
華北駐屯軍司令官陸軍中將 梅津美治郎
任第二師團長
騎兵監中將 宇佐美興屋
任第七師團長
○○○○司令官陸軍中將 佐藤三郎
轉任參謀本部
陸軍中將 高橋貞夫
任兵器本廠長
陸軍中將 澁谷伊之彥
任第十六師團長
陸軍中將 笠井平十郎
任○○○○團長
陸軍中將 蓮沼蕃
任騎兵監
陸軍少將 多田駿
任華北駐屯軍司令官（一日華聯電）

【東京】此次陸軍之定期異動、部內外於發表前均非常注意、對於犧牲眞崎大將與秦中將、謂係林陸相已達統制强化軍之目的、其他雖未使社會注意、但分配膽力兼備之人材於各要職、得鞏固正攻法陣容之處、實可謂爲得宜、新陣容之主要者乃石原大佐之參謀本部課長、今統石原氏將爲參謀本部之核心而活躍、又對陸軍心臟之軍務局軍事課長任用武藤中佐、滿蒙班長任用影佐中佐、更引用柳田中佐及其他等、實可謂爲絕佳之措置云、（一日電通電）

【東京】日陸軍省今日正式發表全陸軍之官佐調動命令、關於此次之調動、在前曾起大風波、則林陸相之調動案、受眞崎教育總監之大反對、秦中將之待命問題爲衝突之主要點、據東報載稱、此次之大調動、係欲恢復滿洲事變後已失之部內統制、杜塞陸軍部內之朋黨行動、並取適材適所主義、以期陸軍之强化、關於林陸相此次調動、各界批評如左、

（一）上下兩院之批評

自五一五案青年軍殺犬養首相以來、軍部之上層毫無統制、致使下層之將校支配全陸軍、至少亦予世間有此種感想、國民從來對軍部均抱尊敬、信賴及親愛之情感、而青年軍官竟以秘密出版及各種文書、使國會及國民起畏怖、社會不安之大部從此而生、由尊敬信賴親愛而變爲恐怖、所以此次之調動、可以減少大半之社會不安、此事比齋藤岡田兩內閣、對於政治的動向、予國民之影響更爲偉大、林陸相、重責已盡其大半、值人注目者還是今後之指導勢力問題、

（二）報紙之批評

關於此次之調動、東京各大報紙多稱讚林陸相之英斷、素稱爲軍部之喇叭之東京日日新聞云、今次之調動還有美中不足之感、菱刈松井兩大將之待命中、松井大將之待命令人感意爲意料之外、（讀賣新聞亦作同樣之記載、並謂林陸相對松井之行動、係出於揮淚斬馬謖、）因松井大將在陸軍部外組織大亞細亞主義協會、作種種之政治行動、致受各界之誤會、竟被認爲有紊亂統制而被迫勇退、其實松井其贊助林陸相之統制、松井所以不得不退者、爲林陸相考慮眞崎退後之勢力均衡、竟爲其犧牲、秦中將之待命爲今次調動中、國民所抱發大關心者、秦在憲兵司令職中之行動、早已有許多風說、眞崎大將勇退之後、秦自然站不住、統制派之建川小磯兩中將及東條少將、原定進出中央、結果仍留在地方、說是並非林陸相之本心、部內亦引以爲憾、或揣稱爲美中之不足、至於滿洲事變之功勞者石原大佐任參謀本部之作戰課長、關東軍參謀石本大佐之任調查班長、影佐武官之調任陸軍省軍事課滿蒙班長、花谷中佐任關東軍參謀等、均爲青年軍官派之重用、亦爲林陸相第四回調動案之白眉、十二月之定期調動將爲林陸相之人事政策之點睛工作云、

（三）社會民主主義者之批評

社會民主主義者之機關報時局新聞云此次之調動並非法西斯派之退却、實爲僞裝强硬派之敗退、其要旨謂、眞崎大將之辭職、如果認爲法西斯派之退却、則錯誤莫甚於此、眞崎等軍以吐出强硬意見而在陸軍部內保持其地位而已、故僅羅免僞裝强硬派之巨魁、在實質上全陸軍更加硬化、如滿變之石原大佐、石本中佐、影佐中佐之滿蒙班長、石原大佐任作戰課長、班長等、陸軍之最强硬派已進出中央部、陸軍此後之動向、將爲此等中堅階級所決定、此與花谷中佐重任關東軍參謀相對照、其趨勢更可令人注意、（一日華聯電）

日陸軍大調動人數

【東京】七月二十二日發表陸軍定期大調動、今晨十時由陸軍省正式發令公布、今次調任者四千七百人、昇級者一千七百人、辭職者二百六十人、係近年稀有之大更動云、（一日日聯電）

高橋藏相 勸日本宜自重

必要的軍費可承認

◉葉山 勾留葉山一色別莊之高橋藏相、卅一日發表時局談話云、豫算務必以事務的折衝進行查定、已在事務折衝承認之以外之要求、再於事後承認、乃屬無益之舉、蓋其正需要者最初即應承認之也、復活要求、除在豫算之範圍內、由各省經費互相融通者外、原則上概不承認、國防費、國際情勢上絕對的必要經費、固不能不與承認、但若假國防之名、陸海軍競爭不急之支出、則對於國民應當拒絕、玻璃維亞與巴拉圭戰爭三年、使國民嘗盡塗炭之苦、亦可以爲他山之石、阿比西尼亞問題當不致發生戰事、如歐洲安定、則歐洲之力將漸次及於東洋、故日本宜自重、不可多自樹敵、低利之事、余意任金融界之趨勢、乃爲至當、余對此並無成見、蓋金利政策日銀知之甚悉、任其爲公正之判斷斯可矣、（一日電通電）

日本預算新經費 將超過十二億

外務省四千九百八十四萬

【東京】日政府之明年度預算、各省經費均大膨脹、新要求之經費將衝破十二億元、財部擬與各省之事務當局接洽解決、力謀減少赤字公債云、（一日華聯電）

【東京】外務省三十日開預算會議、決定明年度預算三十一日提交大藏省、預算總數爲四千九百八十四萬元、其中新要求預算三千一百八十七萬元、內分經常部八百三十六萬元、臨時部二千三百五千萬元、新預算之用途爲振興國際通商貿易、推廣市場、新設使館、創設國際文化局等、其各項費用大體如下、（以一萬元爲單位）

通商貿易振興費	八八
通商局外局設立費	四〇
本省內部充實經費	二九
充實駐外使館經費	一六〇
臨時外交費	二五〇
滿洲事件費	六九九
留外日僑關係經費	三七四
中國及其他地方事件被告者救濟費	一五〇
新設駐外使館經費	一六八

日本國體明徵問題 聲明方針決定

嚴格排斥日皇機關說

【東京】今晨閣議開會前、小原・後藤・松田・林・大角・各大臣及白根書記官長等集會、由白根提示政府關於國體明徵聲明書原案、供人協議之結果、決定㊀聲明國體明徵、要明確闡明天皇機關說不合日本本義之原則、㊁次岡田首相談話之形式發表聲明書等方針、白根即整理原文、請求葉山高橋藏相承認後公布、其內容甚簡明、嚴格排擊天皇機關說、（一日日聯電）

岡田首相 與三黨魁會談

請求協力肅清選舉

【東京】岡田首相爲請求各政黨協力起見、於一日午後三時起招待三黨魁於首相官邸、舉行懇談會、政友會之鈴木・民政黨之町田・國民同盟之安達・政府方面自岡田首相以次、則有後藤內相・小原法相等出席、初由首相說明淨化政界肅淸選舉、乃現內閣之十大政綱、務須期以徹底、因此政府當與民間團體協同竭全力爲之應付、茲爲欲使之增加實効起見、懇求各政黨起而援助、傳觀厥成云云、首相致辭後、即與三黨首領懇談、政友會總裁鈴木氏則謂、關於政府之取締亦應喚起注意云云、彼此談論良久、三黨首領均一致主張願與政府共同協力、務期徹底肅淸選舉云、（一日日聯電）

美陸軍 試驗神秘光綫

◉美國倫 陸軍及稅警今已完成一種神秘光綫之秘密試驗、此種光綫對於五十英里以內之任何物件、開能自動瞄準、因此能協助大砲、毀滅遠不可見之戰艦及飛機、並悉已歷試三十六次、不爽毫髮、若能成功、則今後之海空戰爭將改觀矣、（卅一日國民電）

僞組織 公布新礦業法

着手經濟建設事業

【長春】「滿洲國政府」第一次工作完成、即當着手於經濟建設事業等之第二次工作、決先從事開發礦物資源、已於八月一日頒布新礦業法、同時任命設立委員、並創設滿洲礦業開發股份公司、新礦業法既經制定、則舊政權時代之煩雜法規均被淸、現將礦業資源、由國家之見地、使之得到合理上統制之開發、振興礦業、確保國防之資源、（一日日聯電）

【長春】「滿國」礦業開發會社係根據「滿國」礦業法而設立、定於八月中旬開創立大會、開始活動、「滿國」滿鐵及關東軍均於一日任命設立委員長及各委員、

【長春】關於撤廢治外法權之當地委員會將於數日內召集、根據谷參事官由中央携帶之大綱、進行審議、據當地與中央所決定之大綱、定於昭和十一年一月一日先實行撤廢郵政與課稅兩權、繼及警察司法兩權、最後之司法權、定於昭和十三年十二月準備完畢、故於十四年元旦實行撤廢治外法權、（一日電通電）

日陸軍小冊子問題 兩軍官將處罰

【東京】對陸軍小冊子問題之處分、將於本日發令、受處分者爲村中孝次大尉及磯部淺一主計二名、大約依行政處分、照將校分限令第三條第二號、奪其官職、即位階勳位等或褫奪之、亦未可知、（一日電通電）

蘇聯潛艇沈沒

死船員五十五人

【莫斯科】七月二十五日蘇聯波羅的海艦隊在芬蘭灣演習、一三號潛水艇正在水底演習、忽遇海船一艘撞擊、該艇遂浸水下沉、船員五十五人無一倖免、彼等均海軍學校學生、該潛艇係舊式、於九一七年下水、政府命令撫卹死難家屬、每人一萬盧布、現正設法撈起該艇、死者喪儀將於克郎斯塔舉行、（一日塔斯電）

太平洋增防問題

美海長發宣言

條約滿期後必須考慮

羅斯福總統贊成其說

【華盛頓】海軍部長史璜生今日聲稱、現有海軍條約滿期之後、阿留申羣島及太平洋中美國島嶼之海軍根據地及設防問題必須考慮、且謂無論何種國際海軍會議、必須討論此項問題云、史氏以爲一九三六年底華盛頓海軍條約滿期之後、現在對於設防之限制、卽將失效、且美國如失去菲律濱羣島、則海軍或須另駐他處、故此項問題、須加考慮、惟海長亦愼重聲明、必須俟華府條約滿期之後、始將考慮此等行動、史氏表示海軍部對於英國之造艦計劃已完全知悉、惟美國之造艦計劃、至少在一九四二年以前、當以條約所許之實力爲目的、無論他國之行動如何、美國決不改變、至於戰艦之補換問題、目前尙未決定、惟如英日兩國於一九三七年另有造艦計劃、則美國或者亦將繼起、同時羅斯福總統與報界談話亦稱、海約滿期之後、防務問題須經考慮、國務院次長費烈浦斯則謂、海軍問題並無新發展、而國務院最近亦並未與他國討論設防及其他問題云、（三十一日國民電）

【華盛頓】海軍部長史璜生稱、如吾人喪失菲律濱、則吾人或欲在他處前進云、但羅總統聲稱、此事純屬出於推測、所有關於此事消息、亦不過想像虛擬之詞耳云、（三十一日路透電）

◎洛桑磯　美國政府秘密製造之軍用飛機一架、於昨日在太平洋岸聖文散燈塔附近試飛、該機最高速率每小時可達一百六十公里、機內備有兩砲位、同時可放射機關槍九架、（一日哈瓦斯電）

蘇聯國際貿易

（塔斯社七月十日莫斯科通訊）蘇聯對外貿易於一九三三年已成出超、債務已減至最少限度、最近以蘇聯輸出增加並用長期賒欵、故輸入亦大見擴展、據本年過去四月數字觀察蘇聯出口在日益減少、而進口貨品則以在外定貨條件優越關係、乃在增加、按出口減少、乃因國內生活條件改善、需要增加之故、唯過去四月內蘇聯對外貿易尙有出超一千八百四十萬盧布、

最近蘇聯對外貿易貨品之性質大有變化、一切進口貨品幾全能自造、故國外輸入僅補國內不足、加速經濟計劃之完成、其於任何經濟部門均不起主要作用、四年以來、機械進口大爲減少、而原料及普通商品則有增加（商品自一九三一年之百分之六·八增爲一九三四年之百分之十五）

蘇聯出口貨品中、工業品日益增多、請參看下表、

	一九三一	一九三四	一九三五（首四個月）
出口總值	一〇〇	一〇〇	一〇〇
工業品	五七·八	七三·七	七一·二
農產品	四二·二	二六·三	二八·八

工業品出口中、以重工業產品爲大宗、

蘇聯重工業出口貨

	一九三一	一九三四	一九三五（首四個月）
出口總值	一〇〇	一〇〇	一〇〇
重工業產品	二三·〇	三七·〇	三七·〇
煤油類	一二·〇	四·一	三·五
礦砂（錳等）	二·三	二·三	二·六
煤	一·七	二·四	二·〇
金屬及軋鋼	〇·八	一·五	一·四
機件	〇·六	一·五	三·六

按機械類之出口在絕對數上及相對數上均急速增加、上年首四個月內輸出機械有八十三萬一千盧布、本年同期增爲三百十六萬盧布、蘇聯輸出銑鐵當以去年爲第一年、計上年爲首四月出口銑鐵爲一千四百噸、今年同期則有八六·四〇〇噸、去年蘇聯輸出銑鐵佔全世界銑鐵量百分之七、

若干貨品原爲進口貨、乃因工業發展已變成出口品矣、例如機械、鋼鐵、水泥、煤、軋鐵、電泡、肥料、衣服及各種化學品、由此觀之、蘇聯經濟日益發展、其對外貿易之機構亦起重大變化云、

越南政府

改善華貨進口稅

【南京】中法越邊專約、上月二十二日生效後、越南政府照約履行、將僑民待遇逐漸改善、對進口稅及轉口稅、凡在專約附件內規定之貨品、一律享受越南現行最低稅率之待遇、我國廣東廣西雲南三處海關、亦已奉到政府命令、凡由越南輸入三省之食米、一律優惠改徵一·五零金單位、輸入各省之煤每噸徵收·八九金單位、雜糧及洋灰乾魚則照現在各國通行稅率徵收、（一日專電）

意反對英法草案

國聯會展期一日

賴伐爾請墨索里尼稍待

二十四小時內可望妥協

【日內瓦】艾登與賴伐爾所草擬解決意阿爭議之決議案、已遭意方反對、因是今日下午五時之公開會議已展期至明日舉行、時間未定、同時賴伐爾已懇請墨索里尼暫勿提出異議、聞意政府不願行政院以任何方式與聞意國之活動、衆信今日提交意阿二方之草決議案、實爲英國最小之需要、聞英國對法國原案之解說、含有一種約定、卽根據一九〇六年條約之談判、如歸失敗、則應於九月間研究該問題之全部是、決議案列有下列五點、

㈠國聯行政院應解釋調解委員會工作之範圍、確認意國所持該委員會不負勘劃界綫任務之意見、

㈡舉派第五仲裁員、並請調解委員會變行一九二八年之前例、俾於九月一日商妥解決辦法、

㈢一九〇六年條約簽字之三國立卽開始談判、以便利覓得解決辦法、此項解決、經阿比西尼亞政府之合作、可保全兩國間之良好關係、

㈣雙方應進行談判、而於九月四日提出報告、

㈤國聯行政院無論處何情勢、須於九月四日集議討論全部局勢、不訴諸武力之義務、是否載入決議案文中、現尙未定、但無論如何、將含有此義、若干方面頗抱樂觀、以爲二十四小時內可望成立妥協、今爲妥協之主要障碍者、厥爲意國迄未讓步宣布不訴諸武力、及羅馬對於一九〇六年條約之反對耳、（一日路透電）

國聯前日之會

意阿陳述案由

各國代表注重幕後接洽

【日內瓦】討論意阿問題之國聯行政院會議今日下午五時在緊張之空氣中開會、第一次會議在前軍縮會議議場舉行極爲秘密、歷時不足一小時、致使各代表得乘休息之時間、在幕後繼續談判、行政院於散會後發表公報稱、明日下午將繼續開會、各關係國將力謀獲得方式、以繼續仲裁及調解工作云、今日開會由阿比西尼亞代表法人席士首先發言、繼之者爲意代表阿樂西及英代表艾登、三人均陳述調解初步情形、行政院主席李維諾夫聲明行政院會議僅限於國聯盟約、法代表賴伐爾提議休會、消息靈通方面宣稱、現正一面努力設法就國聯範圍之內謀正式解決意阿爭端、一面援引一九〇六年之三國條約、謀得實際調解之基礎、今日開會前關係國代表紛紛舉行初步談話、法國代表團方面表示樂觀、並稱程序問題之獲得妥協解決、卽在目前、但此種樂觀大有一種做作之可能、此間盛傳、艾登曾宣稱、惟有意國保證在國聯行政院八月間召開會議前、不得訴諸武力、始允繼續調解工作云、（三十一日國民電）

【日內瓦】今日行政院會議、阿國雖非委員、其國聯代表哈華里亞特曾被邀列席、助以阿代表團法顧問吉齊博士、先由主席李維諾夫宣讀議程、及意相墨索里尼提出關於討論範圍保留之來電、阿代表於是卽起立陳述阿國之理由、並堅主應將土地主權問題列入、且保留阿國提出全問題之權、賴伐爾乃提議延會、俾便利非公開之談判、艾登表示同意、但稱、行政院擴張討論範圍之權、無論如何、不得加以限制云、今日阿代表所取之態度頗弱、對於議程以討論烏舟爾衝突案爲限之至要一點、並未提出抗議、人人皆爲驚異、當賴伐爾提議延會時、意代表阿洛錫一躍而起、謂渠之出席會議、僅爲討論調解問題故也、延會後、李維諾夫賴伐艾登阿洛錫四人卽作非公開之集議、如私人談話能商得同意、則英國將予接受、但若不能成立同意、則艾登將力請行政院會議作爭案之全盤討論、（三十一日路透電）

【日內瓦】愛文諾·李維諾夫·賴伐爾及艾登於國聯行政院散會後、卽在愛文諾私人辦公室開會、覓求行政院必須通過某種決議之滿意方式、據稱賴伐爾堅持談判愈速愈妙、蓋彼必須於星期五或星期六返巴黎也、艾登對於今日開會之結果似少樂觀、據接近英國代表團者稱、英國代表團因各國代表缺乏擁護國聯之熱忱、頗感不滿、阿樂西僅於閉會後與阿國代表吉士敎授舉行長談、引起一般人注意、（三十一日國民電）

【北平】意大利日報載有一文、顯出墨索里尼手、殊足妨害日內瓦之和平工作、其中要句曰、「意國將借日內瓦、而向前進、或舍日內瓦、或竟與日內瓦爲抗、」阿比西尼亞問題之解決、必須作整個之解決、開拓而助以武力、或保障領而不隨以軍事計劃、則必釀成第二阿杜瓦之結局、文中解釋意殖民地之安全、謂僅意國能爲裁判員、又曰、「危險降臨時、吾人將不爲任何人所援助、恐尙將落井下石、意大利不託詞爲廢奴而戰、惟廢奴自將成其政策邏輯上之後果」云、（一日路透社電）

◎阿京　阿比西尼亞國王令日內瓦之阿代表嚴遵彼等所接談之訓令、不得有絲毫讓步、阿王告新聞訪員稱、此項訓令實開和平解決之途徑、阿比西尼亞之主敎亦發電向日內瓦呼籲和平、稱萬衆之注目日內瓦、所以希望避免流血也、（一日國民電）

◎阿京　英國泰晤士報登載消息、謂英法等國主張以阿比西尼亞歸國聯會委任統治、已向阿國皇帝有所建議云、阿國外長海洛伊、頃正式否認阿皇對於此層有所接洽、負責方面更謂此種建議、不能爲阿國所接受云、（三十一日哈瓦斯電）

◎阿京　阿國已準備奮鬥到底、全國現充滿戰爭之精神、各級平民亦皆趕習軍事、正式軍隊則準備於意軍進攻時、奮力抵禦、官場方面對於日內瓦英國之態度非常注意、軍火不能進口、爲政府所最關心者、故盛傳阿國將於八月七日與瑞典簽訂商約、因此卽可取消瑞典軍火禁令、阿國政府某發言人稱、阿國願在經濟上讓步、則必先出於戰爭、（卅一日國民電）

【倫敦】外相霍爾頃在下院宣稱、居住阿比西尼亞國境內之英國敎士僑民及其家族、共計一百六十三人、政府爲保護此等僑民之安全、正與英國駐阿公使及法國政府有所商討、以覓求妥善辦法云、又海外貿易大臣柯勒維爾則宣稱、政府並未禁止供製造軍火用之原料、運往阿比西尼亞云、（三十一日哈瓦斯電）

但澤宣布爲自由港

◎但澤　但澤現已成自由口岸、但澤參政院主席格里塞根據其臨時職權、已規定食物雜糧飼料果品牛乳出口藥品及郵包免稅入口、按波蘭曾於七月二十三日頒行條例、對但澤貨品加以取締、故但澤今乃施行報復行動、（一日路透電）

荷蘭新政府宣言

決維持金本位

商界方面大感安慰

◎海牙　新相柯立恩博士今日對客聲明荷政府決計保持金本位、又謂、今宜儘速舉行籌備完善之國際商務與貨幣安定會議云、（三十一日路透電）

◎海牙　柯林組成新閣之消息傳出後、商界方面大感安慰、蓋商界懸於巨額黃金之流出漸感不安、希望負責政府之成立足以消滅此項危機也、柯林選擇之新閣員均係舊人、引起反對派報紙稱批評、社會主義派報紙稱內閣未有變更、以前之危險政策尙將繼續云、天主敎黨則採取極度保留態度、稱新政府應受其行動之判斷、政界預測柯林不欲立卽向國會提出新閣名單、但將使國會停會、俟國會重開時提出報告、說明政府之措置、同時將發表緊急命令、整理國務、荷幣現已漸趨穩固、（三十一日國民電）

【巴黎】荷蘭新任國務總理柯林、頃向巴黎經濟財政通訊社駐荷蘭京城訪員發表談話、謂「荷蘭政潮得於數日之中、迅速解決、遂使盾幣不致被迫貶價、蓋在政局不安狀況之下、盾幣貶價、實足以動搖國家之經濟生命、此次投機家攻擊盾幣之活動、業已完全失敗、政府對於貨幣問題、決當一本夙昔政策、繼續進行、至於恢復國際貿易之正常關係、與夫穩定國際貨幣之價格、同爲目前當務之急、務當於短時期內、克底於成、各國對此兩問題、尤當共同協商、以謀解決、國際間如有關於此項問題之任何認眞努力、例如召開國際穩定貨幣會議一舉、苟能於事前籌備妥善、則荷蘭政府、自當協力進行、決不繼延也」云云、（一日哈瓦斯電）

奧國復辟問題

副總理禁軍人干政

【維也納】內衛團領袖副總理斯帶倫堡親王、頃向梯羅爾省內衛團幹部頒佈命令、嚴戒內衛團勿從事一切政治活動、略謂「凡屬軍人、均應遵守不干涉政治之戒條、例如就哈布斯堡皇室復辟問題而論、萬不可因此一問題引起愛國同盟內部之紛爭、今後各種非正式武裝團體、如不能拋棄政治活動、則政府當悉予解散、蓋政府現已强有力、縱無此種武裝團體、亦無所畏懼矣、」斯帶倫堡繼又謂、「奧國外交地位已不鞏固、不久奧國獨立、卽可獲得各國之保障、而不容有所爭辯、此後外國政府倘欲干涉奧國內政、則簽字多瑙河公約之各國、必羣起以攻之」云、（三十一日哈瓦斯電）

【維也納】今日渠半官報載稱、最近上奧地利省長禁止各市政府以榮譽公民資格給予哈布斯堡皇室中人一令、不致推行及於他省、同時全奧地方當局以榮譽公民資格授予沃都大公之城鎭、爲數已有八百、此事現已引起國內共和分子及反對復辟者之大憤怒、（一日國民電）

對德問題

美國左右爲難

紐約事件覆文星期日發出

【華盛頓】此間今日顯覺德國對於紐約事件所提抗議已使羅斯福總統之政府左右爲難、若對德道歉、則有四種困難、㈠美國猶太人及天主敎徒之投票力量甚大、㈡國會中有强固而活動之少數派、頗欲對德絕交、倘一經道歉、卽將藉口提出要求、㈢政府本身亦微有不喜希特勒政府之意、此種意見、一部份係因希特勒之宗敎及種族政策、一部份因德國違背條約、對於美國物產及美國之德債持券人實行歧視、㈣白萊門郵船係自取其禍、因警署早已警告、而該船仍任令羣衆登船、惟自另一方面觀之、政府亦有不得不道歉之困難、蓋政府第一殊欲遵守一切條約、保護他國國旗、第二亦不喜共產黨、雅不欲寬宥彼等之行動、同時紐約警署已繕就詳細報告、以備國務院參考、國務院對德覆文、大概將於星期日發出云、（三十一日國民電）

國際商業電訊

—八月一日路透社特約商情電—

金銀

▲滬金　倫敦金價、今日爲一百四十先令九便士半、漲一便士半、

▲英銀　倫敦銀市穩定、銀價未動、現貨仍爲三十便士一八七五、期貨三十便士三一二五、中國售出、美國購進、

▲美銀　芒特里銀市、期貨穩形清淡、九月期盤漲五磅音、而爲六·八五至六八·二五、

滙兌

▲英美　倫敦外滙市場、今晨開盤清淡、英美滙價開盤爲四元九角五分五六二五、較昨美英收盤低〇六二五、第一小時內漲起一二五、而爲四元九角五分六八七五、此價迄至午後一時、未見更動、

▲英法　開盤爲七四佛郎八二、較昨收盤高起一磅音、後無變動、截至發電時止、此價仍支持未動、

棉麥

▲美棉　紐約棉市、開漲微跌、後起落參差、因新棉借欵之辦法、尙未宣佈、前途未有把握、

▲英棉　利物浦棉市、今晨穩定、午後一時十月期、價漲四磅音、而爲六·二二、

▲英麥　利物浦麥市、價續堅定、午後一時十月期、價爲五先令四便士七五、漲一便士七五、

▲美麥　芝加哥麥市、開盤較高、因阿眞廷消息利於多方、而美國麥田復有縮減百分十五之消息也、麥市趨勢向上、一般人氣傾向多方、雜糧開盤亦漲、市況平穩、開盤價格、午前未變、

橡皮

▲倫敦　倫敦橡皮市況、今日平穩、午時十月十二月期價、爲九便士九三七五、與昨日收盤價同、

▲紐約　紐約橡皮市況清淡、開盤後價格無甚變化、但人氣尙佳、

證券

▲紐約　紐約證券市場、承昨日之漲風、今日開盤、因商業消息良好、而關於立法事件之氣象、亦較前更有希望也、開盤後各種證券、間有因獲利了結、而呈參差形勢者、但市場中一般人氣、頗爲健全、道瓊斯二十種實業股票平均價格、開盤爲一二六·四八、漲二十五磅音、各價如左、

	上日收盤	今日開盤	十一時二十分
美國冶金	四三·二五〇	四三·二五〇	四三·〇〇〇
紐約煤氣	一九·五〇〇	一九·八七五	一九·二五〇
奮廠股票	一〇·六二五	一〇·六二五	一〇·六二五
通用汽車	三八·八七五	三九·〇〇〇	三八·六二五
國際電話電報	一〇·三七五	一〇·五〇〇	一〇·六二五
解和電影	四〇·〇〇〇	四〇·一二五	四〇·〇〇〇
孟高華百貨公司	三三·六〇〇	三三·七五〇	三三·五〇〇
紐約中央鐵路	二一·〇〇〇	二一·三七五	二一·〇〇〇
紐遜賽油行	四七·〇〇〇	四七·〇〇〇	四七·三七五
美國鋼鐵公司	四三·七五〇	四三·六二五	四三·一二五

▲紐約物品市價

	上日收盤	今日開盤	十時四十分	十一時	十一時二十分
十月期棉花	一一·六〇	一一·五八	一一·五五	一一·五八	一一·五五
九月期芒特里銀價	六七·八〇	六七·八五	—	—	—
十二月期橡皮	一二·四〇	一二·三八	一二·四〇	一二·三八	一二·三八
九月期芝加哥小麥	八四·六二五	八五·〇〇	八五·二五	八四·八七五	八二·二五
十二月期芝加哥小麥	八八·八七五	八八·五〇	八八·五〇	八八·〇〇	八八·六二五
九月期芝加哥雜糧	七八·二五	七八·五〇	七八·五〇	七八·一二五	七八·六二五
十二月期芝加哥雜糧	六三·七五	六三·七五	六四·二五	六三·三七五	六三·六二五
九月期紐約絲價	一·四三五	一·四四	—	—	—

察省府派員

護送密勒到平

密勒報告遇綁脫險經過

察當局正接洽營救瓊斯

【北平】前在察東寶昌東北五十里地方被綁匪擄去之德記者密勒業經脫險、今晨由察省府派員翟維祺護送抵平、德大使館事前得秦德純宅通知、特派員偕同密勒眷屬到車站迎接、密勒下車後、逕返私寓休息、定午刻赴德大使館報告遇險脫險經過、下午與中外報界會面、詳述經過、據德大使館某館員談、密勒與英記者瓊斯、係二十七日離多倫、二十八日上午十一時、卽在寶昌東北五十里地方官馬溝遇匪、匪有千餘人、係由兩旁高梁地竄出、武器甚全、一行所乘之德華行汽車、設非因水箱中彈、或可逃出險境、密勒瓊斯等被綁後、匪方卽將汽車夫暨密勒隨僕梁某釋出、令向寶昌縣政府報告、備洋十萬元手槍及機關槍二十架步槍四十枝、每種槍附彈兩萬粒來贖、梁等到寶昌報告後、卽乘程到張垣、分別向英德兩大使館報告、密勒被綁後、因言語關係、得被釋出、英記者瓊斯迄今尙在匪窟、密勒出險時、匪託代遂、可備價五萬元贖瓊斯、察省當局已派員與匪方交涉、大約在三數日內、瓊斯可安然脫險、亦未可知、密勒遭遇此種非常事故、蒙中國政府及中外友好關懷、並努力營救、頗感激、另據半官消息、察省府自令寶昌保安隊張排長前往與匪方交涉營救瓊斯、經過尙好、今明卽可得圓滿結果、英大使館所派之沙末兩武官、現仍在張垣、協助一切、蕭振瀛因該事件關係、暫不返平、（一日專電）

昨日到平之德記者密勒

【北平】密勒表示、此次脫險、係事前與匪約妥、將余假釋放、留瓊斯在匪窟作質、（余出外後、可與各關係方面進行贖取瓊斯事、並與匪言定、在限期內、必將匪之要求辦到、救瓊斯出險、否則本人仍須返回匪窟、與瓊斯共始終、故在限期內、如瓊斯得以無恙生還、則自無問題、否則本人爲踐前言及顧全個人與朋友間之信義計、仍將離平從原道赴寶昌、返回匪窟、（一日專電）

【北平】前被匪擄去旋又釋出之德國新聞記者穆勒博士今日聲稱、渠深信英國孟却斯德指導報記者瓊斯、四十八小時內亦可被釋云、穆勒博士今晨由張垣抵此、襄助營救瓊斯、據稱、瓊斯生命可無危險、穆勒又向路透訪員追述被綁之經過情形、謂上星期六日、當由張垣赴多倫途中、突有形似保安隊之兵士向彼等所乘之汽車開槍射擊、幸車中人均無恙、車身中兩彈、彼與瓊斯被擄後、各處一室、匪會對渠飲之以茶、但對瓊斯則揚言欲懸吊之、以繩一端繫於樑上、一繞於瓊斯之頸、此僅屬威脅、並未實行、未幾卽使與渠同居一室、二人所有財物、悉被取去、匪首勒索贖款十萬元、來復槍四十枝、手槍二十枝、子彈六萬發、與穆勒同時被擄之俄籍汽車夫與華僕各一人、旋被釋放、囑其向張垣當局轉達此項要求、匪等後以中國衣服使穆勒與瓊斯穿之、置於馬上、向北而進、匪等雖以食物與香烟、待遇頗佳、翌日黃昏、方策馬迂道入山、時見有二華人、一衣警察制服、一自稱保安隊軍官、騎馬馳來、與匪答話、彼自稱軍官者且向余等高呼曰、余等係來此營救汝等者、穆勒又稱、余不知此說是否確實、但次日渠被遣去、與自稱保安隊軍官者及穿警察制服之匪三人同行、匪等囑其抵平時與英德大使署籌付贖款、如十日內不交、則將瓊斯撕票、同時匪方將所索贖款減至五萬元、臨行時瓊斯囑其出外設法營救、瓊斯雖年事甚輕、且初次來華、但絕不驚惶失措、行至距寶昌不遠之處、同行之匪囑渠自己策騎而進、迨抵寶昌時、則自稱保安隊軍官者居然侯於途中、後始悉此人名張忠智、（譯音）對於綁匪首領似頗有勢力云、穆勒抵張垣後、卽向蕭振瀛報告經過情形、蕭卽以電話致張忠智、囑其與匪接洽、勸其釋瓊斯、蕭允賠償穆勒與瓊斯之損失、穆勒抵平後、卽向英德二大使署報告一切、明日將赴張垣、如屬必要、且將赴寶昌一行、襄助營救事宜、穆勒深信匪雖揚言贖款不繳、則將殺害瓊斯、但決不致加以傷害、瓊斯不久當可脫險、或在四十八小時內釋出、亦未可知、（一日路透電）

梅津準備回國

【天津】華北日駐屯軍司令官多田駿少將、定十六日由瀋陽轉道陸路來津就職、前任司令官梅津中將定二十一日搭輪返國、就任第二師團長、又華北日駐軍官佐昇轉調補者、共三十六名、均本月中旬接任、平津日僑日增加、截至七月下旬、已達萬二千四十三人、較上半年多四百餘人、（一日專電）

松井轉平返察

【北平】日關東軍駐張垣軍事聯絡員松井、日前過平赴津、謁日軍司令梅津、參謀長酒井、報告察省保安隊開入接洽情形、事畢今午抵平、定當晚返張垣、（一日專電）

開灤存煤山積

減少工作時間

【天津】開灤礦局一日起實行每礦每週減少工作一日、以免存煤過剩、決定林西·唐山·兩礦星期日停工、趙各莊星期三停工、馬家溝星期一停工、唐家店星期五停工、礦局公告、工人停工期內、花紅照發、此係不得已辦法、因現在各地存煤已達百三十萬噸以上、祗秦皇島一處、存煤卽達七十萬噸、礦局以營業蕭條、由上週始運煤車已交遼北寗路二百輛、各礦內存煤、總計亦不在少數、（一日專電）

【天津】唐山訊、開灤趙各莊煤礦第二礦坑坍陷後、井下三道行已完全被毀、一時無恢復望、該坑爲趙礦產煤豐富區、將影響全礦出煤數量、（一日專電）

于學忠率部

前赴鳳翔駐節

【西安】于學忠一日晨九時率總部及五十一軍部人員、由省赴鳳翔駐節、邵力子楊虎城等均往送行、（一日中央社電）

厦門風息雨止

內港各輪復航

【厦門】三十一日徹夜大雨、一日晨風息、雨午後止、陰霾塞空、中航機昨留厦、今午後三時飛粵、內港各輪一日晨復航、障厦泉厦車路被水仍停、因繼續三日豪雨、漳泉均大水、漳城泉城內均進水、（一日專電）

顏郭兩大使

將出席國聯大會

【南京】外交界息、駐俄大使顏惠慶請假赴歐遊歷、現據電告、已返抵莫斯科銷假視事、顏前擬於返莫斯科途中轉往新疆一遊、現已暫時作罷、顏返俄後、勾留一月、卽與駐英大使郭泰祺分別啓程赴日內瓦、出席國聯九月間本屆大會、又駐法大使顧維鈞、亦爲出席本屆國聯代表之一、何時出國、尙未聞確期、大約天氣稍涼、當可啓程、（一日專電）

巡迴醫隊出發工作

【南京】衛生署災區巡迴醫院湘鄂皖等隊、一日晨乘德和輪出發、魯豫兩隊定二日乘津浦車北上、（一日專電）

李景樅謁朱家驊

【南京】歐亞航空公司總經理李景樅、一日晨由滬到京謁交長朱家驊、有所請示、當晚返滬、李云、陝蓉航綫係由部主辦、借用歐亞公司飛機、並委託試飛、一日已由滬飛赴西安、二日晨可由西安試飛成都、本月十日左右正式開航、（一日專電）

導淮會籌組

皖北湖澤設計測量隊

【南京】導淮會爲預防黃河南侵受災、商准經委會、組皖北湖澤設計測量隊、進行測量、定日內出發、（一日專電）

莫愁暈船片

海陸空旅行 毋忘攜此片

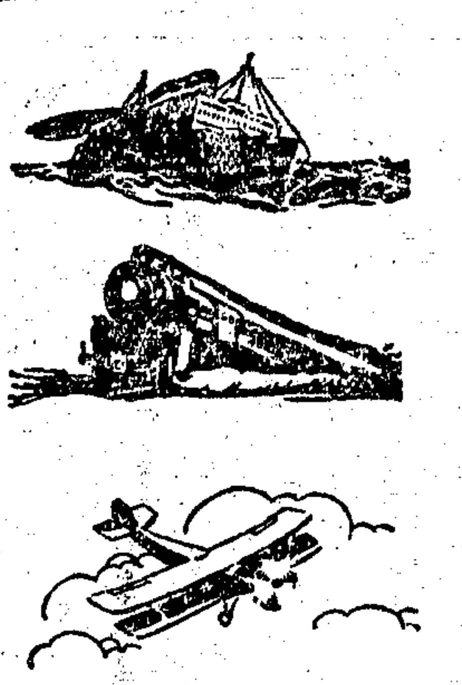

吾人海陸空行。每患暈眩困惱。甚至頭痛嘔吐。莫愁暈船片隨身攜帶。而服之。非但可止患於既起。且可防患於未然。因此片有鎭定神經之妙用故也。

各大藥房均有出售

MOTHERSILL'S SEASICK REMEDY

倫敦紐約 莫愁製藥公司監製 (1)

謝利恒醫士已由南滙返滬照常應診

軍醫署昨日成立

〔南京〕軍醫署一日成立、署址設四條巷、兼署長劉瑞恒、副署長梅貽琳、第一處長徐世綸、第二處長陳輝、第三處長嚴智鍾、視察室主任盧致德、均已到署視事、第一處設人事組·文書組·會計組·營理組、第二處設材料組·傷病處理組·醫政組·獸醫組、第三處設法規統計組·衛生工程組·防疫檢驗組·教育組、任張靛郊秘書主任、劉秉鈞爲秘書、又政府任蔣可宗·郁子華·劉傳運·朱孝蘭·四人爲該署參議、（一日專電）

賈士毅抵京 報告鄂省財政狀況

〔南京〕鄂財廳長賈士毅、日前過京赴滬、接洽籌募振務事畢、一日晨來京、赴財部經會報告該省財政狀況、並請迅予籌撥振欵、賈云、鄂災區遼闊、災民衆多、雖已撥百萬辦理急賑、但杯水車薪、無濟於事、此來向中央請撥五百萬元、辦理急賑工賑農賑、以資振救、經呈明孔代院長等、承允盡量設法接濟、惟中央財政支絀、將來補助多少、現時尙難確定、本人任務已畢、定二日返鄂、（一日專電）

霉烟退稅標準更改

〔南京〕上海各捲烟公司捲烟出廠卽納統稅、若因烟霉退回、則照原納稅欵照章退還若干成、現在上海華商捲烟公會函稅務署、請放寬退稅政制、奉財部照准、至本月起、霉烟退稅標準、由千分之十增至千分之十二、但廣東則仍照千分之十五退稅、（一日專電）

裁減轉出口稅 實行期仍未定

〔南京〕關於裁減轉出口稅案、前傳有定一日開始實行之說、頃據財部確息、該案實行仍未定期、（一日中央社電）

寧夏國展品免稅輸運

〔南京〕寧夏省府以建設伊始、爲免外貨與國貨混淆、特舉辦國貨展覽會、所運徵集商品、財實兩部已發給免稅證書、（一日中央社電）

京夏令 衛生宣傳週開幕

〔南京〕京市夏令衛生宣傳週、一日上十時舉行開幕禮、到千餘人、袁野秋馬超俊等致詞、講述衛生之重要、同日舉行衛生展覽會、及衛生總檢查、工作極緊張、藥燮俗並於晚六時半廣播演講、（一日中央社電）

沿江各海關 廢除管理國內郵包

〔南京〕總稅務司呈准財部、將渝萬宜昌沙市長岳漢潯蕪京鎭等處海關、所有管理國內郵包一切手續、自一日起均予廢除、嗣後各該關運輸違禁物品等情事之取締、改由郵局負責辦理、同時並訂定沿海沿邊各關管理國內郵包專項辦法六條、一日一併公布、令飭各關遵照、新辦法實行後、在海關方面既得減少管理郵包人員、在郵局方面郵包運輸將益形便利、（一日中央社電）

巴拿馬對華苛稅交涉

〔南京〕巴拿馬去歲頒布商業條例、對華僑課稅極重、經我一再抗議、已決將該條例改善、（一日中央社電）

考試院則例 審定後即付印出版

〔南京〕考試院爲便利各機關辦理考銓事宜、有所參考、特纂編考試院則例、頃已經該院院會三讀通過、戴傳賢審定後、即可付印出版、（一日中央社電）

各業技師技副登記數

〔南京〕實部辦理全國各業技師技副登記、截至五月底止、登記數如下、農業技師三八人、技副二人、工業技師六百九十一人、技副一百七十九人、鑛業技師二百零五人、會計師七百十四人、（一日專電）

新加坡華僑 滙欵二萬元助賑

〔南京〕新加坡中華總商會聯合當地各團體、組織籌賑中國水災會、又滙上海匯豐銀行二萬元、交僑委會速賑、僑會已覆電獎勵、並爲災民致謝、（一日專電）

石瑛昨晨到部視事

〔南京〕新任銓叙部長石瑛、一日上午九時到部視事、發表楊宙康暫代登記司長、賀有年暫代秘書、徐若霖暫代總務司第二科長、李振國會計、李英才庶務、石潤龍監印、（一日專電）

孔代院長接見 美駐京代理總領事

〔南京〕孔代院長一日下午五時半、在財部接見美國駐京代理總領事來安、有所晤談、（一日專電）

孔宴政院高級職員

〔南京〕孔祥熙於晚七時、在北極閣宋宅宴行政院政務處長彭學沛參事端木愷·滕固·陳念中·陳銳、秘書黃秋岳等、定二日下午乘車赴滬、（一日專電）

考選會昨開例會

〔南京〕考選委員會一日開一七六次會議、修正通過修正典試規程草案、（一日中央社電）

國府任免湘省府委員

〔南京〕湘省府改組案、經政院會議通過後、國府已於一日明令分別任免、（一日中央社電）

中央取締 英美烟公司違約製烟

〔南京〕中央以英美烟公司違反條約、擅在河南許昌設廠製烟、已交外實財三部會商取締辦法、三部一日在外部開會討論、（一日專電）

孫科赴威海衛游歷

〔青島〕孫科唐生智今午乘鎭海艦赴威海遊歷、王正廷姚以价一日晚十時一刻由濟來青、（一日專電）

王用賓諸民誼到青

〔青島〕王用賓一日晚十時一刻由濟抵青、視察司法情形、（一日專電）

〔青島〕褚民誼一日午十一時由滬乘機飛青、寓觀海一路二十三號私宅、（一日專電）

宋彤視察陳橋黑崗

〔開封〕宋彤一日由陳橋黑崗視察返、據談、此次大水各險工可平安度過、蘭老汛楊莊三十一日大溜沖堤、復有匪警可慮、今據報、匪逃、水落半公尺、正拋柳築埽、險期已過、路十墳之石已運至北岸、分向各方輸送中、（一日專電）

陝榆綏兩專署成立

〔西安〕陝北榆林綏德兩區行政督察專員毛績齋杭毅、一日晨分在榆綏同時視事、正式成立專署、（一日中央社電）

太原發行兌換土貨券

〔太原〕太原經濟建設委員會爲實行產銷合作、規定自一日起、由太原土貨產銷商行仿照各國大商店之商品券、發行兌換土貨券、已由各工廠各商號與土貨商行訂立合同、一日已開始發行、（一日中央社電）

同蒲路駛行區間車

〔太原〕同蒲路太原至臨汾段久已通車、自一日起、臨汾至侯馬段、太原至原平段、復開始通區間列車、與太臨段聯接、（一日中央社電）

行營將派員 檢閱各省保安隊

〔漢口〕蔣電各省、以保安隊每年應舉行檢閱一次、嚴考成績、茲定十月內由行營派員、分赴各省檢閱、務各切實整理、充實力量、並於九月前、先行校閱具報、（一日專電）

湘高普檢考錄取人數

〔長沙〕湘省三屆高普檢定考試、已於二十四二十五兩日舉行、所有各科試卷、業經分別評定揭示、計高等全部及格鍾延興等十名、（第一種四名第三種六名）普通全部及格會誠等九名、（第一種三名第二種六名）高等科別及格者共七十六名、普通科別及格者共八十七名、（一日中央社電）

周志羣師剿匪稱捷

〔福州〕周志羣師連日在邵光間圍剿僞邵光獨立營、經將該營擊潰、並俘僞財部長査瑞旨等十三名、（一日專電）

黃麟書謁蕭勸駕

〔香港〕黃麟書三十一日抵邏、謁蕭佛成勸駕、蕭允返粵、十五日可到港、（一日專電）

廣州烟絲商罷業

〔香港〕廣州烟絲商一日全體罷業、反對取締烟絲稅新例、（一日專電）

粵軍事考察團回國

〔香港〕粵軍事考察團林時清等一日晨乘意輪抵港、林談、歐洲各國均有長足進步、此非得天獨厚、只由其人民在困難環境下奮鬥、有以致之、我國尙能上下一心、努力自强、亦可追及歐美、杜益謙仍留德、將轉美考察、（一日專電）

國聯秘書鄭彥棻抵港

〔香港〕國聯秘書鄭彥棻一日晨由歐抵港、據談、哈斯報告書約九月間方能提出國聯行政院、在該報告書未正式發表前、我國與國聯技術合作、仍維持現狀、（一日中央社電）

滇西龍陵縣 修築惠通橋已完工

◉昆明 滇西龍陵縣修築惠通橋、現已完工、其橋高十丈、長二十六丈九尺、寬九尺、建築費達國幣八萬餘、工程亦非小、竟於兩年告成、省府以該縣長邱天培督修有功、特記大功二次、以示鼓勵、（三十一日中央社電）

命令

國府一日令、雲南省政府實業廳應卽裁撤、所有實業廳事務歸併建設廳辦理、此令、又令、派徐朝桐兼國府政務官懲戒委員會秘書、此令、又令、派盧鑄駿王撰三孟昭侗王典章雷寶華吳廷錫張鵬一李百齡爲陝西省普通考試典試委員、此令、

川省府指示各縣 編製預算標準

—務須愛民節用力避浮濫—
—爲各縣財政開正當軌道—

成都通訊、四川省政府遷蓉、大體已佈置就緒、目前中心工作、厥爲改造政治、而欲謀改造政治、用人理財、實爲當前兩大急務、用人方面、省府決擴大公務員資格審査會職權、各級行政人員之任用、須先由該會審査決定、以杜濫竽、理財則由財政整理會負責整理、第一步在確定省縣財政、編造預算、務絕浮濫、省預算經財應編好、迭呈行營核示、縣預算編製標準、及過渡時期辦法、經七月二十六日省府財整會聯席會議擬定後、省府又加以精密之修正、注重顧恤民力、力謀緊縮、昨日通令各專員轉飭所屬縣長、切實遵辦、茲將原令及編製預算標準、過渡時期辦法、併錄如下、

省府通令

「照得古者五穀皆入、乃制國用、斯預算之遺制、立國之常經、縣政府職在司牧、尤應體察民力、量爲設施、過去各縣無政、支離紊亂、莫可究詰、百業凋殘、此其癥結、當茲百度更始、理財尤爲急務、量入爲出、係目前必守之鐵則、惟事屬創始、尙無成案可循、過渡時財政、自難斷炊待米、茲經本府交財政整理委員會鄭重討論、將本年度各縣預算標準、及猶豫期間辦法、分別議定、隨令頒發、一方面爲各縣財政開一正軌、一方面曲應事實、以免推行滯礙、須知民窮財盡、已達極點、能爲公家惜一分財力、卽爲人民減一分痛苦、各縣長俸給所入、胥屬人民膏血、自省天良、當不忍稍涉浮濫、民應所擬縣府經費預算、雖經呈核、尙未定案、仍應顧恤民力、諸從緊縮、不必悉照概算數目、壽數支配、卽猶豫時期、亦應力避冗濫、仰該專員彙縣長轉飭所屬各縣長、體念時艱、愛民節用、令到三日內、應卽擬具預算、於九月十五日以前、專案呈由區專員公署核轉本府彙案辦理、事關財政立法、爲推行庶政根本、務卽切實遵照、勿得視同具文、倘有違延、必加嚴譴、懍懍此令、」

標準辦法

指示各縣編製預算標準、㊀各縣編製預算、及專署省府審核預算之猶豫期間、以三個月爲限、自八月一日起、十月三十一日止、㊁猶豫期間、凡地方行政事務、向有專欵者、如縣行政補助費、司法經費、教育經費、建設經費、應由縣長督同財務委員會暫照民政廳所擬縣府經費預算、（報請核示尙未定案）核實開支、務令有盈無絀、所餘備作新興事業之用、㊂猶豫期間、凡地方行政事務、其向無專欵者、如公安經費·財務委員會經費·聯保辦公處經費·保甲經費等、應由縣長督同財務委員會查照行營及省府所規定章則、並體察地方財力狀況、以力能擔負爲度、其所需款項、就前條所餘之款、分別挹注、㊃本年度預算、卽按照上列兩種辦法、核實編製、其編製綱要、應遵照行營規定剿匪區內整理地方財政章程、參酌地方情形辦理、㊄猶豫期間從前附徵當正各欵、暫准仍舊附徵、以備支用、㊅凡猶豫期間隨糧附徵本年上季之欵、以半數爲率、除七八九十四個月開支外、所餘之款、歸入預算收入項下作正當開支、㊆不正當收支及浮濫支出、應行廢除、㊇本年度徵收各欵、一律交由財務委員會保管、除自七月份起正當開支外、不得挪作別用、或塡還舊欠、㊈各縣從前舊欠、另案徹底查算辦理、㊉教育經費、以正當收入爲原則、其出於稅捐者、如無其他欵項挹注、應照舊徵收、但凡屬苛雜捐稅、不得假藉教育經費名義、希圖保存、㊉㊀聯保辦公處經費及保甲經費、得照最低額預算、以筆墨紙張及辦公必要費爲限、㊉㊁各縣財務委員會、如尙未成立者、限文到五日內、一律成立、㊉㊂凡縣以下各鄉區非法收入、一律停止、㊉㊃各縣預算案編製完竣後、應於九月十五日以前、迭呈專員公署核轉省府、㊉㊄本年度預算支出總額、不得超過前年度、

申報月刊

特價啓事

本刊辱承作家援助、讀者愛護、銷數日廣。茲值本刊三周年紀念、爲酬答各界讀者愛護本刊之盛意起見、特定特價辦法、即無論新舊定戶、凡於本年八月底以前、向本館特種發行部訂閱本刊全年一份者、國內連郵僅收二元、國外另加郵費二元九角。（自本年九月一日起、訂閱本刊、全年一份、仍照定價、收費二元五角。又最近出版之七月特大號、零售每冊大洋四角、定戶不另加價。）

四大特點 （一）討論國內外時事 （二）介紹學術文藝 （三）提倡生產事業 （四）研究社會經濟

注意：七月特大號之特色：本期有三大特輯（一）「世界經濟現勢講話」（七講）（二）「各地農村生活寫眞」（十六篇）（三）「各地婦女生活」（廿四篇）。其他專著文藝小品文各欄內容亦甚豐富，篇幅比較普通號增加一倍以上。

申報館特種發行部 上海漢口路三〇九號

蘇北水勢嚴重

—黃水已到沛北—
—銅境仍築隄閘—

徐州通信、魯西河決、黃水下注、微湖已三度漲水、迄今漸有嚴重趨勢、緣魯西民衆、以魯水漫溢無歸、南陽湖中、叢葦阻流、遂將其悉行斬除、以致水流大暢、一瀉無阻、又以蘇北方面、建築大隄、除魯省府已電中央表示外、魯西民衆、又委託魯省鄉村建設研究院一分院長孫則讓·偕民衆代表兩人來徐、赴沛視察、現蘇境人民、値此水患吃緊之際、只防其隨處漫溢、絕不阻其循道南下、徐埠人士、並聯電蘇省府陳主席·沈建廳長·請親蒞徐視察指導、茲分紀各情如次、

微湖水勢猛漲

黃水初注魯南南陽湖後、微湖即連帶見漲、顧以兩湖叢葦阻流、水行不暢、而南陽湖南岸較北岸稍高、是以注微水量甚少、近來魯西民衆、以魯水倒溢、乃將南陽湖之葦杆蓼科、全行刈去、永乃下流無阻、又以魯西各處水滿之故、只有微湖可注、故水勢遂突然猛漲、二十九日晨、陡漲一公尺、其後仍續漲不已、昨日消息、水頭已到沛北之三水樓、正由北岸向南岸續漲中、查南陽湖至微湖南岸、直徑達三百里、而微湖中之叢葦依然、是南北岸暫尙未甚吃緊、北岸則已告被災、湖東衝、居民在沿湖搶堵之小堤、已被冲塌、水漲七岸、灘田盡成澤國、濱湖居民、紛紛逃避、湖西北岸之楊官屯、亦爲沛縣六區屬、該處爲新建大隄所經之處、水漲上灘甚遠、水位距堤最近處、亦有半里之遙、沛城暫時尙告安穩、惟濱湖之區、已告吃緊、沛縣政府派工事務員於廿九日來徐、收買蔴袋、由銅山縣府彭科長代爲辦理一切、昨已由長途汽車運沛、以爲決隄搶堵之需、邵專員在沛、星夜督工趕築大隄、約三四日卽可一律竣工、查臨濮集決口處之第五六兩口、已被水冲而爲一、目前雖無大溜、而秋汛未過、正復可危、決處不速防、恐蘇北之害、正未有已、

魯西代表赴沛

魯西民衆、以魯水大部倒灌、疑爲被蘇北所築之大隄所阻、實則此隄僅築於微湖西岸、爲西北東南向之直隄、而非東西向之橫隄、且去微湖之灘岸尙遠、微湖雖數度看漲、而水位始終尙未及隄、此在該隄之定名爲蘇北隄、致起誤會、菏澤屬之十三縣民衆、推山東鄉村建設研究院第一分院長孫則讓來徐、實地調查、孫前任菏澤縣長、對魯西情形、甚爲熟悉、乃偕民衆代表兩人、轉道開封來徐、昨晨到徐之後、與專署秘書周小溪及縣府秘書遂劍花接洽、當卽乘汽車赴沛晤邵專員、請派員引導赴隄次視察、孫等於察看之後、知是隄之作用、在防湖岸之隨處漫溢、絕非堵水倒流、黃水入微湖後、若至相當水位、自有湖口雙閘及藺家壩兩路可洩、一路直接入運、一路繞銅境之荊山入運、現藺家壩正在補隄修閘之中、而湖口雙閘、亦擬加以整理、蘇省方面且將導微治運、以暢其流、而免沿途之受害、孫等對此、似已深加諒解、俟視察完畢、卽返魯西向民衆宣佈解釋、俾免誤會、

銅境隄工告竣

銅境之沿微湖隄、自經縣長王公璵在五段坨城工次、率導民伕興築以來、進行極速、今日（三十一）全部已告完工、王以民衆築堤踴躍、鄉鎭長督工辛勞、乃定於八月二日在五段工次、三日在坨城工次、開慰勞隄工大會、同時指示防水方法、王於大堤收工之後、又以藺家壩之隄閘、方在修理、而是閘爲微南岸之口門、關係重要、若微水位高、順閘而下、固無阻礙、但恐水勢冲激、決及旁隄、特又規劃在藺家壩之外、加築景山橫隄、以防水勢橫決、於開慰勞會之後、卽行興工、藺家壩修閘工程、刻正由第三科長劉心源前往督修、決請動用建設費設置鐵板閘、以資堅固、而便啟閉、惟湖口雙閘工程偉大、省府派員勘查後、另行計劃辦理、

各界聯電省府

徐埠各界、電省云、「萬急、江蘇省政府主席陳·建設廳長沈鈞鑒、山東黃河潰決、泛濫南下、魯南各縣、盡成水國、我第九區邵專員及銅沛兩縣縣長、懼黃患將至、徵民夫十數萬、星夜搶堵蘇北大隄、預爲防範、及黃水來勢洶湧、現由南陽直衝微湖、一晝夜間、湖水增高二公尺、該湖淤墊已久、勢難容納、一旦水度增高、大溜冲刷、新隄能否防禦、殊堪憂慮、查微湖爲江北巨浸、防禦工程、設或不堅、時有奪入淮之可能、不惟導淮工程、敗於垂成、而蘇北各縣泛濫沉沒之害、將有十倍與魯南、用敢電請主席廳長、親臨視察隄防、指示挽救蘇北大局、臨電不勝迫切待命之至、銅山縣黨部常務委員談明華·建設委員蘇企六·各團體代表李風如·吳效乾·藍伯華·劉志厚等卯、」（七月三十一日）

潮汕大水成災

—韓江白浪封鎖潮城—
—沿岸各鄉變爲澤國—

汕頭通信、潮屬連日酷熱、二十一晚、天氣驟變、降下傾盆大雨、直至二十七日不晴、韓江水勢因而暴漲、沿岸變爲澤國、因閩贛邊各縣、近來雨水過多、潮屬處其下游、水勢乃從高而下、韓江遂爲其尾閭也、

潮汕鐵路之汕頭車站附近、岐山至月浦一帶十餘里、一片汪洋、舉目田疇、變爲湖沼、幸早稻收割已完、秋禾剛要插時、農村損失尙小、雙溪橋至菴埠站一帶、水離橋只四五尺、若再高漲、火車卽須停開、韓江下游、水流湍急、護堤公路汽車、因堤上泥滑、二十五日已停駛、汕頭往澄海東隴一帶之電船、二十六日因水急危險停開、澄海鱷浦堤圍、前被水冲崩、迭次補塡、不甚牢固、汕頭市郊岐山赤窖各處鄉民、無分日夜、均在堤上守護、浮隴東墩鄉堤圍、二十五日突告崩潰、水向澄海方面瀉去、汕樟輕便車、被水浸沒、故菴埠方面、水勢稍殺、菴埠站以下、田中多爲黃色濁流、菴埠至潮安城、沿路雨水積滿田園、以韓江水漲、本身不能宣洩、而淹浸也、沿鐵路之柑·蔗·一切農產物、多遭風雨損壞、損失之大、無可統計、七都公所、沿韓江岸谷鄉村、同樣受災、各壯丁輪流在堤上守護、各水涵所用杉木沙袋、均屯置堤上、準備臨時搶救、

潮安城方面、沿西湖公路以至城內、各街巷充滿積水、市井蕭條、店舖多未開市、行人在路上涉水而過、聚奐巷·縣署前·皆等處、水滿及膝、此時城廟內外人民、皆被洪水無形封鎖中、東南北三城門、以沿江建築、且城垣堅固、從城根至雉堞、高三丈餘、不啻爲防水之隄圍、城外地勢、比城中底約六七尺至一丈、故城外居民之遭際最苦、以早在洪水中也、每逢水漲、潮城之東門、竹木門·上水門·下水門、必落木板、防水冲入城中、木板每塊高八寸、橫長一丈四尺、與城門尺度相等、第一層木板、後、同時城內之第二層木板亦落、預定如水冲過第一層時、尙有第二重防綫、木板之後有沙包、二十六日、木板下至十五塊、水浸至八塊、約高出平地六尺、若無城垣防堵、則潮安城廟、盡成澤國矣、潮城南門、下接南隄、北門上接北隄、北隄關係最重大、自北門至竹篙山長五萬餘尺、高出陸地五丈、但連年河床被泥沙淤塞、河底比較堤內陸地更高、平日有滲漏多處、萬一崩決、則韓江有改道從揭陽出海之可能、潮安澄海揭陽三縣、將首受其損害、故連日水勢高漲時、潮人震於長江黃河之巨災慘禍、紛登城上及隄面觀江中水勢、遙見湘子橋在白浪滔滔之洪濤中、將中間之十八隻浮橋梭船解開、二十四個大橋堆、每堆上原有店舖二間至四間、只剩屋角露出水面、水冲去時、隆隆作聲、全橋沉於水底、惟水面仍噴出急流衝激之白練、可以認出有漩渦處、卽係橋堆、隔岸較遠之處、目力所及者、只有剩出水面之樹枝、擱閣沿江各處、多成澤國、崩隄之事、徼倖未聞、江中水急、兩岸相距約十里之外、間有一二渡船、貲爲交通、每人索價甚昂、一路綏步而行、又竹木門直街、可通出江面、水在街中、已如溪河、上江船頭高縱船戶、因水大不能開行、繫纜於雉堞上、船頭與城墻齊、成爲天然之碼頭、城外店舖屋宇、被水浸至二樓、人民蟄居三樓、無三樓者、住瓦面、屋與屋架板橋相通、窮際有小艇、備柴米青菜沿街喚賣、變爲水上市街、竹木門外、多爲貧民住屋、殊低小、貧民男女老少、聚居瓦面、炊飯臥眠、亦皆在不平之瓦上、撐傘以遮風雨、瑟縮至爲可憐、亦有婦孺啼哭呼號者、誠慘極矣、

松江

浦南兩刦案之慘劇

浦南泖七區前岡十九圖七保七甲第九戶陸允蓮、係七保保長、日前因公在松、於前晚返家、當晚突來盜匪十餘人、破門入內行刦、盜搜見手槍子彈、因追問手槍所在、甚至用火灼傷、始將烙有第二七四號縣印之自衛手槍及步槍子彈三十餘粒刦去、尙有狐皮灘皮等袍子金珠首飾等、損失頗鉅、又第八區西護塘鄉二保一甲第二戶蔣四泉家、亦於三十日上午一時、來盜十餘人、打門入內、事主與姪阿茂奮前抗拒、被盜以木棍將蔣四根阿茂兩人痛毆、被刦去白米三擔、衣四件、鈔洋五元、布六疋、臘袋九只而逸、團縣公安局據九分駐所長途電話報告、蔣四根被盜毆傷胸部、業已傷重不及救治而死、其姪阿茂傷在腿部、亦甚沉重

蘇州

新地院長昨接事

吳縣地方法院院長應時、奉令與濟南地方法院院長盧益美對調、盧氏已於前日由濟來蘇、與應院長接洽後、業於昨日（一日）上午十時赴吳地院涖新、而應前院長已於三十一日下午離蘇赴滬、定本月十日赴濟南接事、

無錫

振新紗廠又生工潮

西門外太保墩振新紗廠、於五月十七日、曾一度發生罷工風潮、迄今雖經黨政機關調處、未有結果、該廠經理蔣哲卿、復向法院檢察處告訴工人吳阿大等二十三人毀損傷害、一面將工資扣留、延不發放、迄今已積欠至第四期、前（三十）日上午、該二十三人家屬、因生計艱難、卽向廠方要求發放、廠方允予發給四十元、每人給二元、暫維現狀、其事告一段落、惟該廠全部工資、原規定每月九日至二十五日發放、共計一萬餘元、現七月份工資、迄未發放、各工友一再向廠方要求、廠方須延至八月十五日發放、工人不允、遂於下午四時、相率怠工、當晚由該廠分工會代表吳禎祥·劉伯榮·尤金根等九人、率領日班工友四百餘人、赴縣黨部請願、由蕭若倩接見、勸令各工友先行回去、聽候會同縣府召集勞資雙方代表、再行調解、各工友認爲滿意、惟經理蔣哲卿、避不見面、似無和解誠意、故各工友起風潮、紛往蔣宅坐索、蔣姓家屬見勢不佳、卽行閉門、各工友無奈、祇得守候門外、不眠不食、厥狀悽慘、其餘夜班工友一千餘人、集合廠中操場上、秩序井然、該管公安一四兩分局長、均派長警前往彈壓、昨一日上午、該廠仍未復工、當由蔣哲卿挽請蔡緘三君、出任調解、允將七月份工資、於八月五日發放、糾紛卽告平息、惟該廠因受棉貴紗賤影響、銀根奇緊、恐將暫行停工、

常熟

橫涇塘發見男女三屍

三十一日上午、本邑小東門外沿錫滬公路之橫涇塘、發現男女屍三具、一男并與女子擁抱、至死不離、狀至奇特、一時傳遍、爭往參觀、由鄉丁分別報公安分所、轉報縣府、派何承寀員下鄉檢驗、因無家屬、一面發局偵查屍屬及死因、一面由鄉丁收殮、

鎭江

蘇省兒童年開幕

蘇省兒童年、一日上午八時、在省黨部大禮堂舉行開幕禮、參加小學約三十餘校、兒童千餘人、由教育廳長周佛海主席、致開會詞、報告兒童年意義、十時許散會後、全體赴省黨部省政府參觀、省府陳主席因事在京、由羅秘書長接見、并給予簡單訓話、每人贈毛巾一條、菓品一包、省黨部亦贈給書籍物品、省立民教館並於今晚八時在省立體育場、開映天倫之樂影片、各商店關於兒童用品、本日亦特別減價、以示優待、

寗波

五錢莊同日倒閉

本埠錢莊、向稱殷實、上月底滬上金融風潮緊張、甬埠各錢莊以資力濃厚、未受若何影響、詎本月底大同行衍源·信源·永源·泰源·五源·等五莊、同日宣告清理、誠本埠錢業空前之大打擊、查衍源莊開設已有二十餘年、資本額三萬三千元、收付總額年達一百二十餘萬元、存欵約五十餘萬元、積欠公莊單欵達三十六萬六千元、信源莊資本額七萬二千元、收付額約計七十萬、存欵四十萬元、放欵約一百萬元、積欠公莊十二萬元、永源莊資本二萬七千五百元、附本一萬七千五百元、收付總額年約一百萬元、人欠欠人、相抵之下尙餘十餘萬元、泰源莊資本額六萬元、收付總額年約一百萬元、五源莊資本五萬元、附本五萬元、收付總額年約九十萬元、存欵十三萬元、各處往來相抵、尙能盈餘萬餘元、又惠大現兌莊、亦因周轉不靈、先後委託律師宣告清理、錢業會館特召集緊急會議、討論一切、

福和煙公司
虹口分行

由乍浦路遷移至外白渡橋堍 百老滙大廈

二星期 開幕大減價

八月一日起至十四日止

酬答新舊主顧 售價特別從廉 如承惠臨參觀 無任歡迎之至

電話 四一四八五

東京萬平飯店

熱海萬平飯店　輕井澤萬平飯店

本飯店在東京，名古屋，熱海，輕井澤，四所設有營業所為在日本唯一連環式飯店其設備之完全，賫用之低廉，待遇之優秀他無類比最近辱蒙殷同閣下長期逗留又上海著名齒科大醫師司徒博先生亦在本飯店止宿中甚為讚許在此時機倘蒙中華民國紳士紳商之惠然光顧尤為歡迎

名古屋萬平飯店

一分鐘冰淇淋機

機體縮影

本機構造精巧玲瓏便捷凝結迅速所費時間至多不過一分鐘製品經濟而清潔衛生需要量之多寡可隨意增減而機體輕小尤便於携帶

本埠經理處　中國化學工業社　中國國貨公司　永安公司　先施公司　新新公司　麗華公司　福安公司　泰康公司　東方飯店　小小商店　冠生園　各大五金店

各國各埠　中國國貨公司　中國化學工業社發行所　各大商店均有出售

上海勤昌廠製造　上海河南路二五七號

大成新用品製造所總經理

(申4)

安特油膏

售價低廉　各大藥房均有出售

相保治愈　腳趾濕癢　毫無痛苦

主治　去濕　止癢　酒濕　痔瘡　皮膚　等症

總經理　上海百老滙路九十一號　大英醫院　普濟藥房

本市新聞

美鐵路大王 伯納得叔來滬遊歷
據談此來尙屬初次 明晨離滬返國

美國鐵路權威者伯納得叔、於前日偕夫人漫遊抵滬、伯納得叔為美國之鐵路大王、其經營之鐵路、較我國全國鐵路之總數尙多、中央社記者昨往訪晤、據談各情如次、

初次遊歷遠東 伯納得叔首稱、本人此次趁暑假之便、偕同夫人、來遊遠東遊覽、於上月二日、由舊金山乘輪、首至日本橫濱、繼遊日本各大城、後即赴高麗轉道東三省、然後由北平乘車來滬、此次尙屬初次遊歷遠東、但走馬看花、無充分時間之逗留、東亞各國均甚有進步、其鐵路事業、亦正向前發展、本人曾晤及中日兩國之鐵路領袖、但此來除遊歷考察外、並無其他任務耳、

經營事業一斑 本人經營之鐵路、共長一萬三千五百英里、貫通加利福尼亞·墨西哥·芝加哥·舊金山·伊里諾伊·俄亥俄·明尼蘇達·勿吉尼亞·佛蒙里達·等地交通、其總公司則設在芝加哥、現有客車三百十六輛、其中二百輛為卧車、一八九五年在印第安領土內、開始經營鐵路、現年已老邁、但決繼續努力、須至認為滿意時方言退休、

發展交通意見 伯氏以為發展交通、應陸海空互相推進、並表示火車對於運輸堪稱便利、且述及美國航空公司、亦有經營鐵路、足徵發展交通、應相輔而行、中國自歐戰後、其鐵路事業、亦逐日向前進展、但待諸努力者尙多、

明晨離滬返國 伯氏末謂、本人經營之公司、年來經濟情形、並無特殊繁益、其中一大部份之鐵道、因消費捐稅、支用耗費頗鉅、雖有贏餘、亦祇敷開消、至一小部份雖稱贏餘、但其款均作裝設發展之用、本人以假期屆滿、決乘秩父丸赴日返國視事、該輪定明晨五時起椗離滬、

昨日瑞士國慶紀念
旅滬瑞士官僑慶祝聯歡

昨日為瑞士國慶紀念日、旅滬該國官僑、一律休假慶祝、該國駐華代辦兼總領事拉戴氏夫婦、(Etienne Lardy)特於昨日下午五時至七時、在霞飛路一四九六號領館新址、設盛大茶會、招待全滬該國僑民、茶會畢、接連於七時起、在滬西呂西納路瑞士總會、舉行聚餐舞會、同時發給上星期日在虹口公園靶子場舉行之瑞士僑民射擊比賽優勝者獎品云、

昨日實施工商貸款
國貨同盟商洽本辦法

上海工商業貸款審查委員會二千萬元救濟貸款、昨日實施、國貨大同盟委員會開會員大會、商討根本辦法、茲誌詳情如下

救濟貸款昨日開始 財政部撥國庫證二千萬元、設工商業貸款審查委員會保管、辦理救濟貸款、㈠信用小借款總額以五百萬元為限、申請表格由市商會轉發後、索取者已在一千五百份以上、惟已填寫送交該委員會審查者尙少、今該委員會決先派專員、調查其所填連帶負責股實商號二家、及借款人之資產、再行提交委員會審查通過後、即通知付款、㈡抵押借款總額以一千五百萬元為限、已由各工廠與各行莊自行接洽、俟商妥後、即送該委員會審查、通過後、即發給國庫證為第二擔保、

國貨團體會議根本 提倡國貨大同盟委員會、昨開第五十次常會、對於救濟工商業根本辦法、會提出討論、除由前與貸款委員會接洽之代表報告經過情形、及財部批示外、僉以發給公債、以穩定金融、貸放借款、以拯救工商、僅足以治標、根本之圖、惟有別籌代替現金之籌碼、改革幣制、由政府發行以貨物為擔保之紙幣、然後可以集中現金、為國防及建設事業之需、故對於最近褚慧僧所著之改革貨幣學說表示贊同、議決、發交四國貨團體所屬會員工廠、詳細研究、限期答復、再行核辦、

市商會昨日開始調換舊印花票
會同省印花菸酒稅局辦理 舊花二萬餘元分三月調竣

上海市商會奉財政部令、頒發調換舊印花稅票辦法六條後、即組織驗換印花稅票辦事處、地址天后宮橋堍該會下層、於昨日起、派定人員、會同省印花菸酒稅局所派之人員、開始辦理驗換事宜、凡上年布該會登記舊印花稅票各戶、得將登記之舊印花稅票、繳辦事處、聽候驗明封存、以備換領新票、辦公時間、除假期外、每日上午九時起至下午五時止、新聲社記者探悉、滬市登記之舊印花稅票、約三萬餘元、依照辦法規定、「二萬以上四萬以下者、分三個月平均調換」云、

開徵秋季房捐
市財局昨日起 限十五日內自行投處繳納

市財政局於昨日起、開始征收秋季房捐、其發出布告云、案查市區房捐、自本年夏季起、改善征收方法、前經本局布告在案、茲定於八月一日起、開征本年秋季房捐、凡捐額滿十元以上者、由本局各稽征處、於開征時、填發通知、限於十五日內、由捐戶自行投處繳納、如逾限後十日以上、即行派員到門征收、並按其應納捐額加收百分之二之罰金、以儆玩延、至捐額不滿十元者、仍照舊派員前往征收、其有自行投處繳納者聽之、市南稽征處、滬南毛家弄二十九號、市西稽征處、滬西勞勃生路五百〇一號、市北稽征處閘北大統路一百十號、

歐亞公司新闢陝蓉綫昨晨試飛
八時四十分起飛下午即抵西安 今晨再由陝試飛漢中而至成都

交通部為便利川陝交通計、特於前月令由本埠歐亞航空公司、開闢陝蓉新航綫、該公司總經理李景樅奉令後、即從事積極籌備、並於上澗親自由平飛陝視察、返滬後、即籌備試航事宜、現一切俱已就緒、故特於昨日上午八時四十分、令由該公司代理機航組主任何恩瀚、西安站主任楊醒鐘、及駕駛機師Pastell卡司特伯爵等三人、駕容克斯三十四號巨型五號飛機、由龍華飛機場出發、試飛全綫、李景樅氏本擬隨機前往、沿途視察、旋因滬上要公甚多、故臨時中止、

下午四時後抵西安 華東社記者於昨日下午六時、往詢該公司負責人、據云、試航機係於八時四十分、由龍華機場起飛、因今日(即昨日)氣候甚佳、故試飛殊為順利、該機裝有無綫電通訊設備、沿途均有電拍滬、報告行止、計十時另五分過首都、下午一時十分過鄭州、至四時卅一分即抵達西安飛機場、較向來飛行速度、早到五十九分鐘、實開歷來未有之新紀錄、

西安過宿今晨飛蓉 又據該公司查秘書謂、由滬至西安、本公司向有航綫、故試航甚為簡便、行程為一千二百九十公里、西安至成都、本公司則向無航綫、故試飛較為麻煩、行程因未試飛過、故不知其詳、大約在六百公里光景、是綫多山嶺、如試飛順利、則三小時即可完成、今日(即昨日)出發之試航機、下午抵西安後、即在該處過宿、明晨(即今晨)八時再由西安試航、經漢中並不停留、即直飛成都、

正式開航仍無確訊 華東社記者最後又詢查秘書、此次試飛後、倘成績良好、則何時可以正式通航、據謂、日來外間盛傳已定本月十日通航、但本公司雖希望是日可以實現、惟深恐萬一籌備不及、或發生其他阻礙、而不能如期通航、則斯時反失却公司信用、故公司方面、絕對暫不發表正式通航日期云、

褚民誼昨晨過滬飛青
探視行政院汪院長疾 並出席全運會籌備會

行政院秘書長褚民誼、於昨晨七時十五分、由京乘車抵滬、下車後返邸稍憩、即驅車前往龍華機場、搭乘中國航空公司滬平綫道格拉斯號機、於八時零五分飛往青島、探視汪院長疾、並出席全國運動會籌備會議、及體育討論會、同時將應青島市政府之請、演講衛生運動要義、預定在青作三數日勾留、即於本星期尾離青返滬、轉京視事、

唐曾昨晨到滬
不日偕赴青島探汪

外交部常務次長唐有壬、前赴莫干山晤黃郛返京後、特於昨晨七時一刻、乘夜特快車到滬、下車後、先返甘世東路寓所、旋即召見外部駐滬秘書周珏·有所垂詢、旋即外出、鐵道部政務次長曾仲鳴·前赴廬山作短時間避暑、於日前返京後、亦於昨晨七時一刻、與唐氏同車到滬、聞唐曾二氏不日均將赴青島一行、探視汪院長病狀、並請示部務云、

意機昨仍滯港
日機亦在待天氣轉好飛滬

意國墨索里尼首相、贈與我蔣委員長之薩伏亞巨型機一架、前因阻於風霧、滯留香港、至昨日仍未啟飛來滬、緣粵省沿海尙多風雨、氣候不穩、究於何日啟飛、尙未決定、至於來華訪問之日機青海號、由飛行師和野甚太郎駕駛、亦以氣候關係、阻滯香港、以待天氣晴好、啟飛來滬云、

中華糖業公司招募股本截止
超過額定六十萬元 將由公司按成核減

中華糖業股份有限公司、公開招募股本六十萬元、展期一月、於前日截止、據該公司發言人稱、招募以來、各地來函認股者甚為踴躍、現已超過額定數目、將由公司按成核減後、通知各認股人、按期收足股本、呈准實業部頒給營業執照後、再定期召開創立會云、聞該公司股本雄厚、規模宏大、將來成立之後、擬遍設分公司於國內各重要商埠城鎮、而總公司則決設本埠、其組織分營業運輸管理三大部、以綜核一切業務云、

時人行蹤

楊德昭·曾仲鳴·昨乘夜車晉京、覃振於昨晚乘車出京、今晨抵滬、

郵匯局監委會昨成立
各監委同時就職……接開第一次會議

中央社云、郵政儲金匯業局監察委員會、昨晨成立、各監委到局就職、並未舉行儀式、繼開首次會議、交通部派次長張道藩出席指導、當討論通過辦事細則及下次會期等案、至午始散、各情錄後、

監委就職 昨日到局就職之監察委員為宋子良·林襟宇·沈叔玉·吳大鈞·秦汾·王曉籟·錢新之·胡佩箴·等八人、黃宗孝因在國外故未參加、各委到局後、由局長沈叔玉等招待至辦事室休息、時銀行界領袖陳健庵·貝淞蓀·沈籟清·翟季剛·顧詒穀·席德懋·謝韜甫·張佩紳·等、前往致賀、由宋親自招待、

首次會議 各委就職後、即舉行首次會議、出席除監委外、交通部並派次長張道藩蒞會指導、郵匯局長沈叔玉·副局長周守良·亦列席、紀錄王致敬、主席宋子良、開會如儀、首由主席致開會詞、(詞見後)繼張次長致訓詞、旋即討論通過該會辦事細則、並決定下次會議、於九月六日舉行、至午始散會、該會已將就職及召開首次會議之經過、備文呈報交部、

交次致訓 張次長致訓詞云、本人奉命参加盛會、無任榮幸、監察委員會、在未組織之前、已有久長之歷史過程、當民國二十年、組設郵政經濟制度研究委員會時、即有所討論、最近由政府制定組織法、監察委員會始行成立、交通部為尊重國家法令、嚴格監督儲滙事業起見、盼望本會能早日成立、諸位委員、均係工商界及會計主計之領袖、儲滙事業、在諸位指導監督之下、必有更大成績、供獻國家、惟儲滙業務、關係國民經濟至鉅、似不能以普通之營業方式為其鵠的、即就儲金業務而論、吾國現儲有儲金兩千餘萬元、較之英日、均屬瞠乎其後、是有待諸位委員之指導推進者甚多、今日本部長因公不克到會參加、屬鄙人代表向諸位致謝、並望能多加指導、嚴格行使監察職權云、

委長致詞 宋委員長致開會詞云、本會在入組織法內、人事遷移、久未實現、數年以來、儲匯業務、因藉郵政之堅强地位、及其信譽、與夫歷屆當局辦理之精勵、故成績斐然、日有進展、宋部長策勵之餘、認為本會有觀成之必要、爰以會議委之同人、本會亦即於本日正式成立、鄙人雖感於材輇任重、然因儲滙事業、係屬國營、又與社會人民關係較密、誼無可辭、計惟竭其所能、追隨諸君、以收集思廣益之效、為公衆盡一分力、即所以為人民盡一分力也、查郵政開辦儲金、有十六年歷史、幾經改善、儲局推廣至六百四十餘所、儲款總額達四千二百餘萬元、不可謂非進步、但以全國人口作比例、每人不過儲金一角、以視英國人民平均每人存儲七十元、日本每人存儲五十元、固已望塵莫及、即以儲款而論、衡諸外人在華經辦儲蓄機關之儲款數目、亦覺瞠乎其後、況就百分率計算、都市儲金佔百分之七十、鄉村儲款佔百分之三十、畸形發展、既夷所思、此非人謀不臧、徒以我國教育不普及、交通不便利、有以致之、惟今後公路與鐵路之建築、日益增多、交通漸趨便利、鄉村儲款之百分數、當可猛進也、滙兌一事、創辦尤早、積三十年、迄無長足進步、據二十二年度統計、滙款總額約一萬七千五百餘萬元、雖曾核減滙率、滙款額並不激增、雖由於銀行日多、且特兼營滙兌、收費既低、手續又簡、儲滙局似難以抗衡之勢、當則郵政儲滙與普通銀行性質不同、普通銀行、大率經營商業儲款及商業滙款、而郵政儲滙、却為窮鄉僻壤之小民服務、我國銀行、泰半設於都市、而鄉村小鎮、輒付闕如、至於郵局、則深入民間、遍地皆是、似應利用此點、以鼓勵一般小民之儲蓄、而為之存儲運滙、資金運用問題、尤關緊要、在辦理儲金宗旨、一方面必使流通、於國家建設、倍宜注意、歐洲各國之建設事業、皆運用儲蓄存款、而郵金為儲蓄之一、吾國百端待舉、尙在萌芽、誠難相提並論、但使確定方針、放款於可靠之公共建設事業、及農工商各業、苟能行之得宜、則水利交通之發展、農村衰落之救濟、工商業之繁榮、收益必鉅、但另一方面、對於資金之用途、更須特別慎重、蓋郵政儲滙、大都為勞苦小民之汗血金錢、銖積寸累、節衣縮食而來、此類儲蓄、尤應加以嚴密之保護、不使感受絲毫損失、庶幾民衆方面、對於郵政儲金信仰益深、其影響所及、彙能鼓勵人民之積蓄也、本會所負使命、極為重大、以責任言之、不獨對於政府負責、彙對一般儲款之人民負責、務使儲匯局取之人民之利益、仍以安善方法、施之於人民、蓋儲滙事業、最大使命、係為人民謀福利、非僅以牟利為目的也、郵政儲匯業務、自設立專局後、成績斐然、且前沈局長·周副局長·及局中同人、對於局務經營規劃、不遺餘力、前途發展、云胡可量、此尤極可慶幸之一端、今日本會成立、適值溽暑、承朱部長派副代表張次長道藩先生、參加指導、各位同仁、又自遠道蒞臨、共襄典禮、不勝欣幸、鄙人學識疏淺、謹願追隨諸君子之後、互相策勵、以副政府之任命、及儲款民衆之屬望也、

虎標鐵盒萬金油改良外包通告

包紙加厚兼上蠟光　前後五彩凹凸精印

敬啓者。敝堂所出虎標萬金油。因能兼治內外各症。藥到病除。且夏治時疫。冬搽凍瘡。尤有特效。故風行各地。譽滿環球。遂有一班無恥小人。多方假冒。敝堂深恐購者一時失察。墮其術中。以偽亂真。致治病反以誤病。有違濟世初旨。特將銷行最普遍之鐵盒萬金油外包。大加改良。除前後面均印五彩顏色。兼軋凹凸外。並將紙張加厚。再用蠟油上光。較前更形精美。俾購藥諸君。一望即能辨別真偽。至於售價。則絲毫不加。區區此心。無非為利濟人羣。保全固有盛譽而已。幸垂鑒焉。

虎標永安堂滬行啓　寧波路五九一至五九五號

用蔻丹美指油 則指甲閃耀有光

此種美指油。經久不褪。特別光耀。全球馳名。

欲去指甲上舊有之油跡。婦女界咸樂用蔻丹油質潔甲液。因其含有特種油質。不使甲膜乾燥，指甲脆薄。務宜認明蔻丹修指用品而購之。

各大藥房 百貨公司 洋廣貨店 均有出售

CUTEX

謹防偽品 假冒必究

蔻丹有油狀膏狀兩種新訂售價格外低廉

贈券 奉上郵票二角 請寄蔻丹修指用品樣子一份 此上 上海郵政信箱八六〇號蔻丹樣品部 姓名 住址 (三)5-SP-8

慶祝兒童年

昨日起

▲舉行兒童用品大減價七天

各色童裝 一律照碼九折

透涼羅兒童連衣褲 每套五角半

應時中華紗女孩套衣 照碼八折

各式兒童園遊 照碼九折

應時兒童套襪 每三雙洋二角半

一〇六兒童手帕 每打一角半

各式兒童浴衣 照碼九折

A二二二兒童毛巾被 照碼九折

白斜紋布兒童學生裝 每套五角

應時兒童連衣褲 照碼八折

應時兒童團身 照碼八折

各色自由童襪 一律照碼九折

一〇一兒童面巾 每打九角九分

一〇八兒童手帕 每打二角半

A二二一兒童毛巾被 照碼八折

三友實業社啓 上海南京路浙江路東首

電話購貨請撥九〇一五〇、當即照送送力不收

持就亮處一窺墨水容量顯然

派克眞空注墨筆。儲墨量增多百分之一〇二。可寫數千字而有餘。而此雙倍墨量。又常顯然可見。筆管透薄環圈。珠光寶氣。從其虹彩絢燦之「小窗」。可見墨水幾何。其鉑，金，鉉，合製之筆尖。形式完美。正反兩面均可作字。請今日卽購一枝。

環圈透薄 可見墨水 設計巧妙 不可言喻

各處高等文具店均有出售

批發情形請向總批發處詢問

中國總批發 怡昌洋行 上海廣東路五十一號

Parker VACUMATIC

(七)

牯嶺肺病療養院

風景氣候極佳 專收肺病患者 院內設備完美 函索章程卽寄

院址江西廬山小天池

花旗銀行

本行對於活期、定期、及儲蓄存欵。不論其爲中國、或外國、流通之各種主要金銀錢幣、均可接受。利息概從優厚。

本行爲具有百年以上之可靠服務，並經事實證明，確爲實力雄厚之銀行。

上海分行：九江路四十一號

宏興大藥房滬行 恪請本埠外埠商店代理 鷓鴣菜

備有詳章 函索卽奉

南京路五九三號貴州路口 上海宏興藥房滬行啓 電話九五四〇四

全國海港檢疫處長 伍連德昨放洋

出席國際衛生醫藥兩會議

我國出席第二屆太平洋國際衛生會議代表伍連德氏、昨晨八時半、在北京路外灘、乘海港檢疫處小輪、登荷蘭皇家郵船公司芝沙丹尼號輪出國、據其臨行前語國聞社記者云、第二屆國際衛生會議、定九月二日、在澳大利雪梨舉行、會期一周、出席者有十四國、我國提案共三件、已由衛生署交本人携帶出國、此外本人並撰有長文、詳述年來我國衛生事業之設施、及進步情形、屆時卽向大會提出報告、並參與討論、閉幕後、卽往新金山代表中華醫藥會、出席一六五次之英國醫藥會議、事畢、仍乘原輪返國、時期約在十月下旬、俟向衛生署報告出席經過後、尙須赴南洋星加坡出席國聯東方衛生顧問委員會議云、昨登輪歡送者、有寰球學生會朱少屏・海港檢疫處秘書周仲千・醫師伍長耀・陳永漢・等多人、

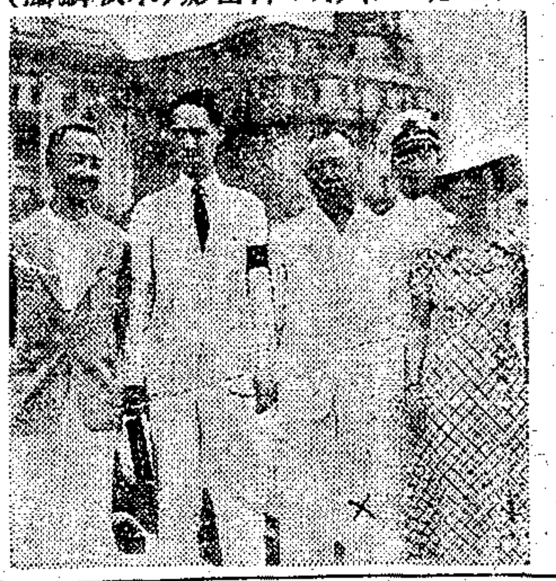

伍連德君(X)放洋留影(朱順麟攝)

商品檢驗局 昨起實施牲畜檢驗

上海商品檢驗局、昨日特委定李仰山・陳紹迴・楊根榮・彭惠信・陳子龍・楊興業・徐至聲・等七人、由該局牲畜組主任陳舜耘、率領往進口輪船各碼頭、施行檢驗、

市黨部 統一民船團體組織

各船業同業公會撤銷 派員籌組民船業公會

上海市黨部爲民船業團體之統一組織起見、依照國民政府頒訂之航商組織補充辦法、及中央民衆運動指導委員會之解釋規定、經迭次籌議、審愼考慮、於昨日以執字八十號令委許漢章・馮慶餘・竺通甫・項潤生・袁金根・馮錦標・俞楊金獎・俞紀海・彭德標・曹子鉒・朱子謙・彭年・鄭順桂・俞福雲・等十五人爲上海市民船業同業公會籌備員、並指定許漢章爲第一次籌備會議召集人、卽日着手籌備、同時並分令沙船號業・煤石駁運業・釣船運砂業・運銷石灰號業四同業公會云、爲令遵事、查各種民船團體之組織、依照國民政府頒訂之航商組織補充辦法、及中央民衆運動指導委員會公函第六八三零號解釋、以單純與統一爲原則、凡在一個區域內之船、不論其性質運輸如何、均應集合於一個組織之下之規定、現本市關於水面運輸之民船業各同業公會、向以運輸性質之不同、各別組織、於法殊有未合、亟應全部撤銷、合併組織上海市民船業同業公會、以資統一、除函社會局查照、並令委許漢章等十五人、爲民船業同業公會籌備員、及分令沙船號業・煤石駁運業・釣船運砂業・運銷石灰號業等同業公會、撤銷組織具報外、合亟印發民船業同業公會籌備員名單一份、令仰該會遵照、卽日撤銷組織、辦理移交、並將前領許可證書及證明組織健全訓令、一併撤銷具報、毋違切切、此令、

保險學會明日成立

中華保險學會、由中國保險公司壽險部漢口區經理羅北辰君等、在漢口先行發起、經過三閱月之籌備、始略具雛形、七月初羅君來滬、費十餘日之努力、已邀請宋漢章・張明昕・丁雪農・呂岳泉・梁晨嵐・胡詠騏・朱如棠・徐可陞・王效文・張素民・等數十人參加發起、定於明日(三日)下午四時、假座華安大廈二樓、舉行成立大會、茲覓得其緣起及成立大會通知如下、

緣起 理論是事實的指針、事實是理論的表證、這是誰也不能否認的、所以有了新的理論、總會改造舊的環境、產生新的事實、有了新的事實、也會推翻舊的學說、產生新的理論、二者互爲因果、因爲無事實的理論、則成空談、無理論的事實、難資例證、歐美及日本人士、很能明白這種道理、在他們的國家裏、各種學會、學者和事業家、總是聲氣相通、和衷共濟、組織各種學會、共同研究、以便根據精深的理論、而爲事實的改進、根據既成的事實、而爲理論的闡揚、因此凡百事業學術、都能循着一定的正軌前進、我國事事落後、幸近年以來、對於各種新興社會事業、漸知從事改造、或爲原理的探討、或爲實際的建樹、學者與事業家、日漸增多、但是學者自爲學者、事業家自爲事業家、理論事實、多不相侔、甚至背道而馳、要想兩者相輔而行、實不易得、這是我國事實不能迅速進步的主因、現就保險事業一項而論、歐美各國、經學者事業家之相互努力、一般民衆、都已深知保險事業、是完美的經濟組織、是互助的社會服務、是立己立人的國民方策、是資產雄厚的金融制度、所以保險事業、蓬蓬勃勃、已掌握着世界偉大的經濟權威、樹立了堅定的民生基礎、我國保險事業、也進展到相當程度、但比起歐美來、還是望塵莫及、當我國民經濟破產、國家建設落後的今日、我們深感保險事業、有急起邁進、以担負挽回國運的責任之必要、因爲保險事業、是安定社會經濟的最好工具、是促進產業發達的最好方法、保險公司、特別是壽險公司、更是集中游資從事長期放欵之國民經濟的保管庫、而担負國家建設的財政泉源、因此我們特發起創設中華保險學會、期聯合國內保險學者、與保險事業家、共謀理論事實之熔於一爐、以闡明保險學術、改造現實的環境、而建立國家之永久的經濟基礎、但是這樣偉大的專門學會之創設、不是少數人的精力所能担負、深望我國保險學者、保險事業家熱忱參加、努力從事、使本會得以發揚光大、促進國民經濟建設運動的成功、這是我們所禱祝的、發起人宋漢章・張明昕・丁雪農・呂岳泉・梁晨嵐・徐可陞・王效文・羅北辰、

通知 逕啓者、中華保險學會、現已籌備就緒、茲訂於國曆八月三日(本星期六)下午四時、假座靜安寺路華安大廈二樓、舉行成立大會、務祈撥冗準時蒞臨、共襄盛舉是荷、中華保險學會籌備處啓、

總工會通告各工會 推進勞工識字敎育

協助調查並督促進行

本市總工會、爲推進勞工識字敎育、昨通告各工會文云、爲通告事、查本市實施强迫勞工識字敎育辦法、業經市府公布並令飭各廠場公司商店遵照、限期於本年八月三十日前、設立識字學校、各在案、查識字運動、攸關民族隆替、至深且鉅、當茲政府厲行倡導於前、我民衆團體、自應協助推進於後、爲此合行通告、務仰該會卽便調查所屬會員中不識字人數、勸令從速依限入學、不得故事推諉、自甘放棄、同時督促並協助廠方籌辦學校、庶以勞資合作之精神、而收識字敎育之速效、民族前途、實深利賴、特此通告、中華民國二十四年八月一日、主席委員朱學範・常務委員周學湘・李夢南・邵虛白・葉翔皋・龍沛雲

胡文虎捐藥救災

新加坡僑胞胡文虎、前鑒於祖國各省水災慘重、特獨捐巨欵一萬元、匯滬上海與市長吳鐵城湖北省政府張主席支配放賑、茲胡氏又電致吳市長、捐助大宗虎標著名良藥萬金油等共十一箱、託輪運申、爲分發災區救濟瘍疫之用、胡氏軫懷災黎、無微不至、實堪欽佩、現市府擬俟上項各種藥品運到後、卽代分送各災區散發、

納稅會再請工部局 依實在房租收總捐

公共租界納稅華人會函工部局云、逕啓者、據律師蔡光煦函稱、「查敝當事人國信銀行、於本年三月間、向上海華商證券交易所租賃漢口路四二二號證券大樓南部底層二間爲行址、訂定每月租金銀元八百元、全年九千六百元、按百分之十四繳付房捐、(俗稱巡捕捐)每月應付銀元一百十二元、全年共計一千三百四十四元、不料工部局捐務處、並未收捐、並不依據實在房租、强欲估價抬高、至年租一萬六千元、按月須收捐洋一百八十六元六角六分、全年共須二千二百四十二元、較實在房租增多幾至一倍、敝當事人依法自難承允、向之理論、終無效果、當經敝律師往與該局捐務主任包恩氏數度磋商、彼曾面允照估價一萬六千元減去二成、卽以一萬二千八百元、然敝當事人認爲違反法例、未能接受、旋委由敝律師函工部局聲明、對於此次爭執、可請求法院解決、乃該局竟置不理、反函告謂此案已送請房租估價委員核奪等語、不料於七月十一日、接該局代理總辦費利浦氏來函稱、委員會已估定國信銀行房租、以全年一萬七千元計算云云、閱之不勝駭異、嗣敝律師復往工部局捐務處詢問此項辦法、根據何種理由而決定、乃復稱該會所斷估價、例不宣佈理由、日後國信銀行或有抗捐情事、彼自有其他方法、足供强制執行、無庸請求法院、然爲顧念銀行面子起見、渠或可向上級職員(指總辦)進言、因目下市面不景氣、暫以一萬六千元原定之數收捐、俟商業漸有起色、再行征收足數等語、工部局此種辦法、敝當事人有疑義數點、試爲貴會縷述之、㈠房租估價委員會、旣非獨立機關、又未爲我納稅華人會所公認、該會實受工部局指揮及俸給、其性質無非爲該局顧問、租界內任何納稅人、決不應受其拘束、尤其評議不附以理由、顯失法律根據、㈡工部局徵收房捐、除自用己產外、向以實在房租按百分之十四計算、今對於敝當事人强行估價、超過規定、幾至一倍、其爲任意濫征、自不待言、㈢價額之產生、依於某種物件、(動產及不動產)由出賣者或出租者承買者或承租者之間雙方所定之價值爲標準、有所成交、而復有市價、國信行址、自完工後、空置約二載有奇、無人顧問、其間可稱無價值標準、今敝當事人以月租八百元、向房東承租、此八百元、卽爲此行址標準價額、雙方訂有契約、並有房票及賬簿可資稽考、如果法外意圖取利、以期減少房捐、敝當事人願依法受罰、㈣工部局曾發出通告、分發表格、於各房東及各經租處、本爲調查租金實數、以爲征收房捐之標準、是工部局之收捐、應依房租爲根據、實無疑義、㈤該局卽謂有其他方法、足供强制執行、不外乎停止水電之供給、姑無論此項方法、是否合法、而公衆利益之公用事業、專爲該局壓迫納稅人之武器、似亦違反納稅人公意、如果實行、則敝當事人因之而所受之損失、應均由該局負責、以上數點、均有不能已於言者、該局此項估高房租增收房捐、較應付者超過百分之二十四以上、實爲駭人聽聞、若不設法制止、不獨該局嗣後援以爲例、必漸向其他中外居民勒增房捐、卽業主方面、亦將根據該局之估價、而增加房租、此風一開、糾紛迭起、値此百業凋敝、民不聊生之秋、何堪重加負担、而壓迫重施、或將因之而生事變、後患更或不易收拾、此固非敝當事人一行之關係也、爲此具函報告務祈貴會、向工部局嚴重交涉取銷非法之加捐」等情到會、查不依實在房租征收市政總捐、本會已一再糾正在案、倘貴局爲顧恤納稅人起見、祗知價例所估房租數目、比市價(卽實在房租)爲低、而爲十餘年以前所行者、本會雖認爲依法理應依實在房租征捐、然亦不反對貴局之仁政、乃今不依實在房租征捐而欲高估其租、以爲加捐之實、是貴局專爲財政上着想、而罔法理與人情於不顧、本會殊認爲莫大遺憾、本會曾於數年前見到上海市面之必日趨衰落、房屋之空關必日多、曾函請貴局應力於財政上變更計劃、以免爲支加哥之續、爲對於不切實用與極大多數納稅人毫無利益之音樂隊靳不取消、本會又爲貴局財政計、因爲洋涇浜地皮章程、並不禁止空屋征收總捐、如空地亦須一樣征捐、於民國二十三年度代表大會議決「征收空屋總捐」、而貴局又不執行、對於有實在房租之總捐、必欲高估其租金、以加增之、是豈必欲碩果僅存之商號租用之房屋、盡成南京路哈同洋行與漢口路平治明洋行之房屋、而使貴局對之一無所得、以其他納稅人之捐稅保護之乎、至於估價委員會旣費納稅人之捐稅、又於根本法無據、在納稅人不同意其評判時、於法絕不能如地皮委員之評判、等於法院之判決、事機問題、殊爲嚴重、應請貴局特別考慮、據函前情、相應函請貴局、除蔡報有公證外、迅依實在房租征收國信銀行之總捐爲荷、

各善團又接乞賑電

華洋義賑會 消息、(甲)濟南韓主席復電、華洋義賑會鑒、卅電悉、黃河決口、泛濫成災、待哺哀鴻、嗷嗷遍野、辱承道宇總社救濟、不我遐棄、來魯放賑、敝府及全體災民、同深感荷、除派員妥爲照料招待外、特電鳴謝、敬希轉達爲盼、韓復榘叩世、(乙)豫鄂乞賑電㈠河南淅川水災請賑會電稱、淅川本月四日晚、大雨傾盆、徹夜未停、直至七日午後、平地水深四五尺、翌日山洪暴發、丹淅兩河、同時激漲、奔騰洶湧、水頭高至二丈有餘、復以下游山河狹窄、■宣洩不暢、水勢愈積愈高、竟至樓山淹沒、浩無涯涘、計本縣境內、上自西坪鎭、下至李官橋、全長二百餘里、闊一百餘里、一片汪洋、盡成澤國、居民少壯者多援木登屋、或逃往山地、其老弱不及走避者、則隨房舍牲畜糧食、漂付洪流、綜計全縣六百餘村、無一倖免、其中如張莊・王營・雙河鎭・等百餘村鎭、昔日廬舍、今化洪濤、其淹沒爲尤慘、而李官橋一鎭、洪水破寨、寨內水深丈餘、全寨死亡、不下四千餘人、餘如白亭一帶、同時復遭冰雹、樹稼苦枯、人畜死傷、更不堪問、城內水深五六尺、房屋倒塌殆盡、縣政府僅餘十餘間民房、可想而知、現水勢稍殺、而全縣民衆、悉爲饑莩、値此次大水較之民八民二十各次水災、奚啻倍蓰、田畝毀壞、秋收無望、災民不下二十萬衆、已瀕絕境、哀鴻遍野、慘極人寰、言之痛心、聞者下淚、除一面呈請本省各團體、速施急賑外、用是專電懇乞慨予救濟云、㈡湖北省第六區黨務指導員汪世㵳電稱、查此次霪雨成災、襄河陡漲、洪水三四丈、平地盡成澤國、沿河光化・穀城・襄陽・宜城・等縣、慘罹水患、將熟禾黍、全遭淹沒、無數牛豬、悉變魚蝦、而素稱鄂北商業精華之老河口樊城兩市鎭、房屋倒塌過半、貨物冲毀無餘、災害之烈、空前未有、刻水患雖平、而無衣無食之災民、所在皆見、卽樊城一處、尙有三萬餘人、他處可知、遍地嗷鴻、立待救援、特爲專電呼籲、懇速振濟、以救垂死之民、

各界踴躍捐助 此次黃河及長江一帶水災、國內外各界聞訊、莫不自動捐募救濟、陸續匯交該會散放、具徵樂善熱忱、又亳縣周鴻恩來函云、敬啓者、鄙人因於民國十四年十月、孫匪破亳、滿城遭難、幸有各大善士所組華洋義振會・義振協會・世界紅萬字會、又有袁道尹、主持臨時急振、救濟人民、賴以生活、死者得以埋葬、當時鄙人領有貴會振欵五元、以葬先父、感恩匪淺、今鄙人特交郵局奉上洋十元、祈撥往慘重災區、以救孑黎、

中國濟生會 頃接懷甯縣萬餘圩堤工委員會委員長張蘭芬・委員宋善成・等報告、安徽省懷甯縣第一區湖上鄉地方、上自馬家店・老湖塌・朱家墩・雙河口・江家店・柳樹林・紀家墩・萬蒲炎・等處、計長三十華里之遙、沿江一帶、大小圩堤十餘處、自上月東日起至微日止、先後均遭江湖兇猛倒灌、各圩之民、自受上年旱災慘苦、此次對於搶險工程、莫不格外努力、不分晝夜、搶救不及、損失餘圩材料、合計數在萬元以上、圩堤仍遭潰決、現在遍地汪洋、淹沒田廬無算、飄流人畜棺柩不可勝計、圩內無一片乾土、災民登屋攀樹、暫爲棲身、去年遭旱、今又遭水、災上加災、今古罕見、演成少壯逃亡、老弱溝壑之慘劇、刻下災民終日不得一飽、盼振孔急、同特電懇廣施仁漿、迅撥巨欵、派員振濟、以救待死孑遺等語、按鄂豫魯等省慘災、迭誌前報、皖省圩缺多處、待救甚急、該會前數年於安徽宣蕪安慶皖北各縣所辦振務、連年以來、不下數十萬元、今又遭洪水慘災、安得慈善同志、慷慨解囊、多多益善、以救此無告孑遺云、

市商會通告各業 提倡國貨捲菸

非此不許購買供客

上海市商會昨通告各業公會云、逕啓者、本月三十日接中華國貨捲菸維持會函稱、近年以來、國貨捲菸營業、日趨衰落、荏苒今茲、每況愈下、設不迅謀挽救、支持尤感困難、敝會同人、目擊時艱、忍焉以憂、爰不自揣、組織中華國貨捲菸維持會、樹提倡國貨之先聲、作維護實業之運動、業於本月十九日、宣告成立、並迭蒙貴會派員指導有案、惟茲事體大、經緯萬端、實賴羣策羣力、共荷艱鉅、庶衆思足以廣益、衆志自可成城、務希轉知所屬各同業公會、一致奮起、共爲維持、俾國貨前途、日趨光明燦爛之域、則蒙其利者非獨國貨捲菸而已等語到會、查本會供客之捲菸、責令承辦人員、非國貨不購、早已實行多年、語云、行遠自邇、此舉絕非難辦、各公會主席常委、誠能諄誡所用人員、非國貨捲菸不許購買供客、隨時糾察注意、如有違反、責令調換、一面並躬自作則、非國貨捲菸不吸、則無形之中、風氣轉移、自可普及於同業、嗣後凡遇各公會開會員大會、本會派員指導之際、對於此事、亦當予以注意、以覘各公會辦事之能否實事求是焉、

國貨 合作展覽 共存共榮

中國華美煙公司發起

八月一日起至八月卅一日止

中國內衣公司 兒童書局 民生扇廠 鐵華玩具廠

兒童月

發起旨趣 盛大之兒童年開幕。目的在改進兒童生活。培養兒童之知能。國貨合作展覽大會。聯絡製造兒童用品廠商。陳列國貨兒童用品。以貢獻各界。是期內特備兒童用品精美贈品。凡在華美烟公司門市部購貨滿洋一元者。卽得當場領取贈品一次。多則類推。

聯合贈品 中國內衣公司男女童裝，兒童書店兒童讀物，鐵華玩具廠精美玩具，民生扇廠兒童團扇

地址 上海南京路五九〇號

紅買司干 老牌子 新價錢

本藥房每天播送節目

四時半至五時一刻假座李樹德堂

呼號XHHE週波九四〇

兒童故事俱樂部

粵語滑稽故事 姚萍先生

兒童歌唱 賴玲小姐

德育故事 張達夫先生

蘇語故事 寒碧霞先生

國語故事 胡弗先生

六時三刻至七時三刻

假座華光電台 週波一四八〇

張懷玉話劇

釵頭鳳

凡到敝滬行買鷓鴣菜者有兒童玩具奉送以增購買諸君之興趣（批發不在此例）

阿墨林

脚趾濕癢 一滴即靈

—去濕 止癢 消毒 殺菌—

乂主治乾濕癬癩疥瘡及頭皮各症若用不良藥品非但無效反使皮膚潰爛難治，如用內服藥品易使濕氣關住以致發生他病，惟用「阿墨林」功效最爲靈速藥到立即病除一試便知

⊙各處藥房均有出售

上海北京路二六六　百昌行經理

納稅會函請工部局糾正非法電費

中西商品貿易市場函揭電力公司收費不依定章

公共租界納稅華人會昨函工部局云、逕啓者、據中西商品貿易市場函稱、敝市場會在本市靜安寺路西藏路口、於六月十五日正式開幕、所有電力、由上海電力公司於六月十二日接火供給、至七月十四日閉幕、計用電日期、一個月另二日、共計用電五千九百四十九度、該公司送來賬單所用電度數量相符、但用電價格、均以每度銀元一錢二分計算、查該公司電費價目表、規定最初一千度、每度電費銀一錢二分、其次之二千度、每度電費銀一錢、再次之一千度、每度電費銀六分五厘、再次之二萬度、每度電費銀五分五厘、照上項規定、敝市場共計用電五千九百四十九度、計電費銀五百零二兩一錢、今該公司來賬、均以每度一錢二分計算、計需電費銀七百十三兩八錢八分、相差銀二百十一兩六錢八分之多、會經去函聲明、請其照電費定章改正收費、俾便解決、詎該公司除將敝市場所繳保證金欵扣留外、於二十四日由副秘書兼助理總賬哈門君函復、內稱、「接展本月二十一日來函、關於本公司供給靜安寺路新世界房屋之臨時電燈賬單一節、敬悉、查該項賬單、確係根據該類電燈價格計算、按此情形、本公司對於該項賬單、礙難加以修改、相應函復、即希查照」云云、敝市場因該公司所覆與電費價格問題、仍不得要領、故二十六日上午、由敝市場董脈孫君親赴該公司與負責人面洽、詎該公司華人職員、對於此項計算、均不知根據何種章程、所以均不能答覆、後同至負責西人處、據云、此項電費、完全照上海電力公司電氣供給之規則第三十二條計算、然查該規則第三十二條條文、係對於電氣供給之辦法、惟於電費之計算、仍須根據該公司電費價目表中所列之條欵、照此規定、則計算電費、應照電費價目表規定之數目收取、方爲正當辦法、今該公司乃恃專利權力、逼定存於不廉、雖一再接洽要求、竟拒不接受、爲此不得已祇有檢同該公司電費價目表一份、及該公司電氣供給之規則一份、並將敝市場受非法壓迫、强令多付電費詳情形、一併奉告、務懇鈞會審核、立請查照該公司電費價目表、及電氣供給之規則、依法交涉、同時並懇函請工部局、請其對於監督下之公用事業之上海電力公司、非法收費、立予糾正、免全市人民再有此種非法事件發生、而對敝市場之非法强令加收電費之糾紛、亦得早日解決」等情到會、查上海電力公司電氣供給規則第三十二條、「預備臨時短期或特殊之電氣供給、此類電氣供給、惟根據價目表中所列之條欵、及本公司未售罄之電綫、變壓器發電機、與其他設備品有餘力可以供給時、方可供給」、現供給之時間已過、則「及」字至「時」字一段、不成問題、所成爲問題者、則爲所根據之價目表、倘使上海電力公司之價目表、祇有一種、而爲貴局所批准、則此雖爲短期、應依照商用電燈計費、於法毫無疑義、計算價目、本難爭誤、該公司經用戶糾正、而仍不予以修改、是其憑藉納稅人賦予專利之特權、意圖非法收入、或不當利得、情節顯然、據函前情、相應函請貴局依法行使納稅人所賦予之監督權、迅行糾正、上述之謬誤、以保用戶之法益、是所至盼、再上海電力公司計價應以銀元爲本位、此致上海公共租界工部局代理總辦費、

場虎車捐照舊

工部局檢討手車交通問題

公共租界納稅華人會昨函南通旅滬同鄉會、暨上海市場虎車業互助會云、逕啓者、准上海公共租界工部局覆開、「奉七月十五日十八日大函、敬悉、查手車照會費、現經董事會議決、仍照本年七月一日以前捐率徵收、並決定對於手車交通問題、加以檢討、事覆」等因過會、相應函請查照爲荷、

日本貿易調查所招待中國漁商

參觀北海道漁場

大公社云、日本駐滬貿易調查所招待我國上海源康等漁商、參觀北海道漁場、應邀之漁商、業已搭乘長崎丸赴日、茲將各情探誌如次、

招待目的　自中日兩國關係好轉以來、日商務省當局、進用新的貿易政策、積極擴展在華市場之力量、決先從事於中日兩國商業上之改進、凡與日方貿易進出關係較大華商、極事邀就、以獲恢復營業、表示聯絡感情、此次日本駐滬北海道廳貿易調查所發起招待漁商赴日參觀目的、爲交換發展日漁產之對華貿易、並舉行所謂中日漁商親善聯歡、

被邀漁商　赴日參觀北海道漁場之被邀我國漁商、計源康行葛維庵、裕昌行簫旗卿・鼎裕行陳金麟・悅來行吳文桂・生記行鄭蓮升・大成行劉同華・公順行翁兆芳・及張侯卿・等十餘人、由上海貿易調查所所長稿島忠夫、及駐滬日漁商吉田號主人吉田九太郎等、陪往參觀、一切招待、頗爲慇懃云、

參觀日程　該參觀代表一行十餘人、已於上月二十六日由滬乘坐長崎丸赴日、其日程規定七月二十八日到神戶、三十日函館、八月一日小樽、三日札幌、八日報室、九日釧路、參觀北海道區域內之各項漁場設備、及產魚區鯨魚開鑊(即大口魚)產物罐等焙製工廠、預定本月中旬返滬云、

連刦三家獲盜昨解法院

店夥陳述目擊情形　三盜匪均供詞支吾

楊樹浦路二〇六三號大昌洋貨店・同路二〇五七號元泰昌南貨店・臨靑路十五號裕泰鞋帽莊、前日下午八時三十分、被大批盜匪搶刦去值洋四百餘元之財物、臨逃開槍示威、流彈擊傷一行路婦人各情、已誌本報、嗣經楊樹浦捕房華探長探阿福・探目蘇應根・探員王仁仲・在蘭路河間路一帶、拘獲盜匪阜寧人趙寶生・夏守山・高子奎・等三名、在趙身畔搜得贓洋十六元二角、夏七元二角、高九元七角、一併帶入捕房收押、昨晨、解送第一特區法院刑三庭、工部局律師王耀堂陳述前情、請爲延期云云、繼據中西探票明拘獲三被告情形、當將在大昌洋貨店內拾得彈殼一枚、及贓洋呈案、據元泰昌南貨店夥宓祥生稱、當時共進三盜、兩有手槍、指被告夏守山在場搶刦、而大昌洋貨店夥鄭壽生稱、是時三盜入內、一盜在門外望風、臨逃開槍一響、被告趙寶生在場、又據張茂昌店夥稱在門外望風之一盜面貌服式、與被告高子奎相同、當時顧客在店買貨、被渠監視、不准出外、店中一學徒擬走動向外、彼即開槍、幸未命中、據臨靑路源東鞋店夥吳德坤稱、斯時共來六盜、均有手槍、指被告高子奎在場、質之三被告、供詞支吾否認、蕭燮棻推事論仍還押、改期再核、

梅蘭芳明晨抵滬

昨抵香港何東招待

梅蘭芳自今春去俄表演中國戲劇事畢、偕余上沅博士西遊歐陸各國名都大邑、攷察歐洲戲劇後、於上月初由意乘康特凡第號郵船返國、該輪已於昨日由港啟椗來滬、約於明日上午八時抵滬、停泊於百老滙路招商局北站碼頭、李石曾・錢新之・杜月笙・等並將於四日下午五時、假座福開森路世界學院、舉行茶會、歡迎梅氏、

中央社一日香港電、梅蘭芳偕余上沅一日晨六時、乘康特凡第號輪返國抵港、九時、港紳商何東等宴梅於香港大酒店、十一時原輪離港北上、梅對演劇籌欵賑災、極表贊同、

鞋盒中藏軍火

有猛烈之達姆達姆彈　拘獲圖謀不法之三盜

匯司捕房華探長尙武・探目王友善、於上月三十一日晨七時許、偵悉有盜黨集合厦門路浙江路口、圖謀不法、遂即協同西探等按址密往、果在該處拘獲盜匪三名、詰悉名李才根、通州人、夏金生、本地人、杜阿同、(又名同桂)浦東人、並當場在李匪所攜之一六九四八號腳踏車後面一鞋盒內、查獲手槍二支、子彈十三粒、內五粒係達姆達姆彈、性甚猛烈、一經發出、即能爆炸者、乃一併帶歸捕房、昨晨、解送第一特區地方法院刑八庭、工部局律師張天蔭陳明前情、依取締軍用槍砲條例第　條、對該三被告起訴、並稱被告等在捕房詢該項槍彈係住居引翔港九八六弄一六三九號戚長根所有、經探往拘無着、現本案尚在繼續調查中、故請求准予展期訊理云云、經吳則韜推事向各被告略詰一過、遂諭准改期再訊、

陳蒙裕向叔詐財判罪

處徒刑三年

華豐肥皂廠主紹興人陳志廉、近迭接恐嚇信函、勒索巨欵、經陳報告總巡捕房、由華探長蔡長生・李貽棟・探目李金成・等調查之下、得悉此案係陳之胞姪金浪化妝品公司主陳蒙裕(即夢漁又名元昇)所爲、遂即拘獲、並將共同幫助之宋年宏・婦人竹王氏・嫌疑人吳得佩・(志廉之甥)一併拘獲、解由第一特院訊押各情、已迭誌本報、昨晨、由錢鴻業刑庭長開刑一庭覆訊、捕房律師蔣保廉陳明一切後、更依刑法一八七條製造爆烈物罪、對陳蒙裕加案起訴、庭上旋即向各被告詰訊一過、以事實明瞭、論令開始辯論、當由捕房蔣律師與被告律師范剛等互辯之下、錢庭長即當庭宣告判決、陳蒙裕恐嚇詐財未遂、處有期徒刑三年、被訴製造炸彈部份無罪、宋年宏・竹王氏・各處徒刑三月、各緩刑二年、吳得佩無罪、宋・竹・二人在上訴期內、各交隨傳隨到保、

火井噴火兩小工均死

法院昨日相驗

前日午時、滬西大西路西端佑尼干路二五一號英美烟公司大班海理斯家發生掘井噴火、灼傷小工二人、一死一傷、詳情已紀昨報、昨晨、據二十八保二圖地保沈典卿投地方法院報稱、有紹興工人王阿榮・寧波工人李志福、因鑿井發生火星、因此爆發、爲火灼傷、當送寶隆醫院醫治、王阿榮延至昨日下午四時許身死、李志福於今晨七時半斃命、爲此報請相驗云云、法院據狀後、立委趙傳家檢察官率同宣志明檢驗員蒞院驗明、委係被火灼傷身死、填格諭着家屬棺殮、

工部局電話委員會　美電話專家定期來滬

本月二十日可抵埠

中央社云、工部局電話專家委員會人選、業已完全決定、計華籍胡瑞祥、胡氏爲九省長途電話工程處長、英籍勃郎少佐・美籍雷氏、日籍稻田、除雷氏外、餘均在滬、雷氏前任美國伊里諾州貝爾電話公司總工程師、在過去十六年中、曾單獨執行電話顧問事務、對於規定電話費一項、頗有研究、現已定本月三日由美西雅圖乘坐大來輪船公司麥金蘭總統輪來滬、預定二十日可抵滬、該電話專家委員會俟雷氏抵滬後、即開始工作、調查上海電話公司要求加價等事宜云、

維多利亞護士堂　海易姆氏之新職

維多利亞護士堂管理委員會委員梅爾氏、日前逝世、其遺缺現已決定由海易姆氏繼任、作爲宏恩醫院之代表、查該項委員會共有委員五人、三人由公共租界工部局派任、其一則由宏恩醫院董事會推舉充任、

宿遷綁匪在浦東被逮

綁匪首領宿遷人嚴世標・嚴世清、爲同胞兄弟、前在原籍犯案纍纍、官廳通緝有案、嚴世標等以家鄉如難立足、遂於上月間偕同奢逃來申、逍遙法外、嚴世標匿跡浦東高橋鄉間、嚴世清則匿居浦東東溝鄉間、前日經地方法院幹警鄭鑌東王榮章等偵悉、兩匪匿跡地點、遂不動聲色、會同東溝警察所派警按址馳往、先將嚴世清拘獲、立解到所收押、一面鄭・王・兩幹警、又馳往高橋分局、聲述前情、加派長警、續將巨匪嚴世標拘獲、解所收押、鄭・王・兩警、本應按將兩匪帶回法院、深恐兩匪羽黨衆多、中途或生不測、乃要求該分局唐局長派警押解、以昭愼重、唐局長准如所請、昨日上午、唐局長飭派武裝警數名、將匪首嚴世標押解地方法院訊究、當由孔祥林檢察官提訊一過、諭着收押候示、

日光中之皮膚

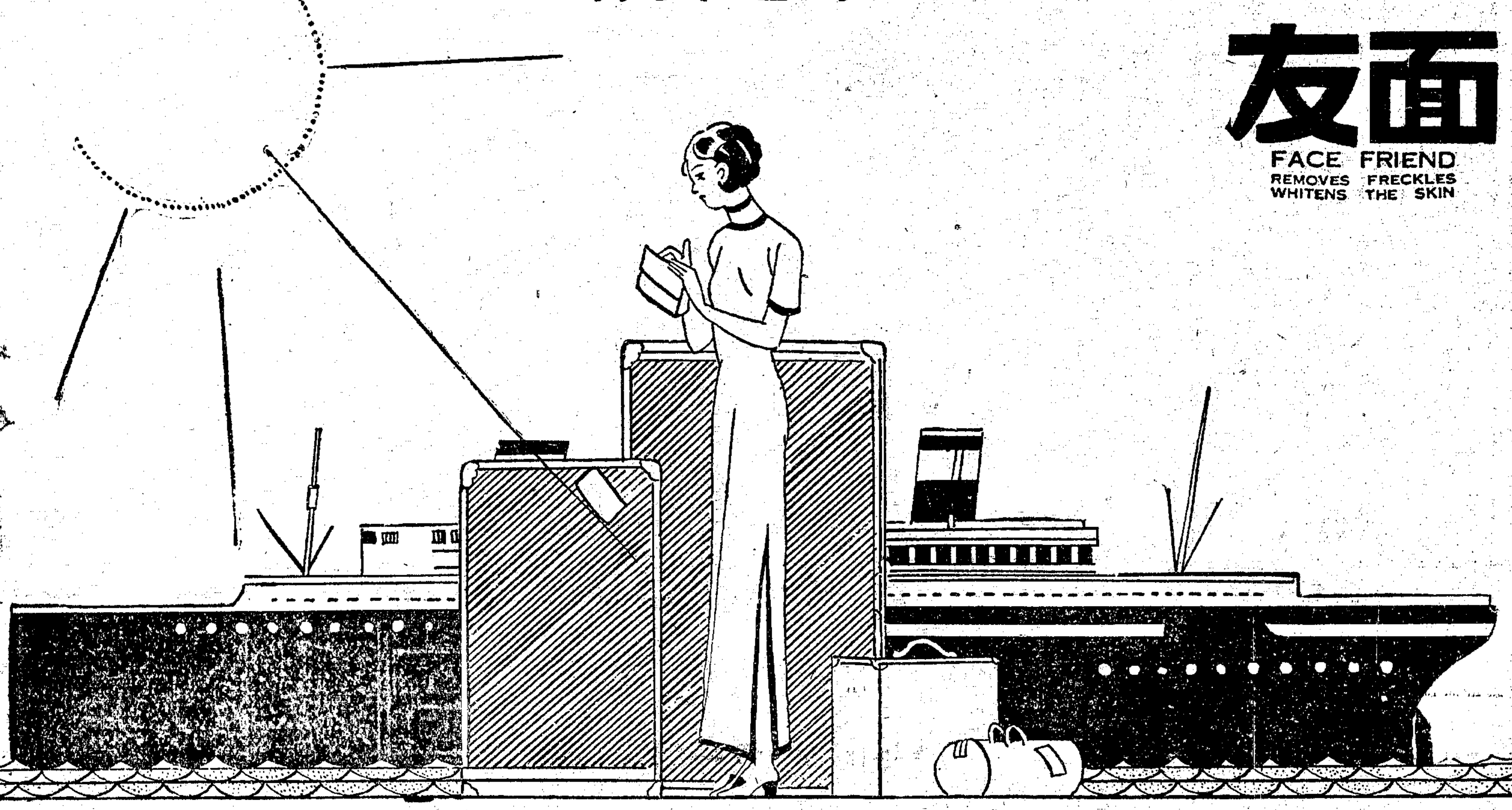

日光中之皮膚

人體全部。面最嬌嫩。故需愼加愛護。人面日與陽光塵埃接觸。若不與以滋潤之物。必致皮色焦黑。枯燥生斑。「面友」爲保膚妙品。與普通諸雪花霜膏等完全不同毫無油質。出行以前敷之。可免風刺日晒及皮皺膚燥之患。蓋「面友」係用科學新法配製。決不因風日威迫而起化學作用。致使皮膚粗黑也。凡爲婦女。尤宜常用之。

各處藥房商店洋廣貨店襪廠均有出售

上海北京路二六六　百昌行總經理

效驗既靈　影戤必多　購時認明　「面友」二字庶不受欺

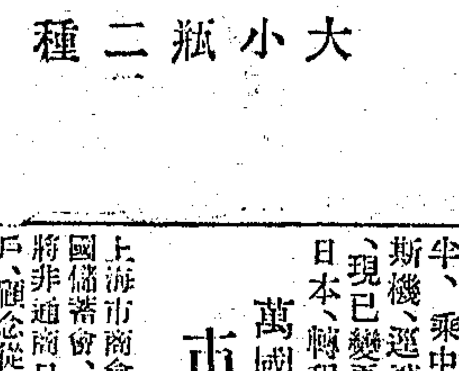

大小瓶二種

法捕房昨大捕人力車

車商代表向市府請願　車夫昨開會堅決反對

人力車商方面消息、法租界通告車夫登記以來、迄今一月、車夫方面、以此次登記辦法未能滿意、而登記費用、更爲車夫所不勝負擔、於是不約而同、一致拒絕登記、法當局因採取强迫手段、斷然處置、於昨晨上午九時起、分派大批探捕、捕捉車輛、勒令車夫登記、各車夫即棄車而去、不願登記、各捕房內均堆滿被捕車輛、總數達七八百輛之多、各車夫以車輛被捕後、生計斷絕、相率扶老携幼、沿途向人力車業公會暨各慈善團體、請求援助、

車商開會　車商方面、爲法租界捕捉車輛、特於昨日上午九時、在三官堂路舉行車主大會、討論應付辦法、到車主三百餘人、當經決議、(一)爲同情車夫要求維護營業起見、決一致行動、(二)車輛營業之義務、在於納稅、與車夫登記、係兩個問題、今車輛捐稅並未短少、而法租界竟爲車夫問題阻止車輛營業、此種行爲、所引起損害糾紛、其責任應由法公董局負之、(三)反對法租界高壓手段、(四)推舉代表仇春山・張懷揚・于逢金・往市府請願、

代表請願　該車商代表仇春山・張懷揚・于逢金等、昨日下午二時、携帶呈文、往市政府社會局請願、當經派員接見、當由各代表陳述車商困難、請求政府當局俯念車夫生計、維護車商營業、當由社會局代表等允予轉達法當局考慮、各代表始滿意而返、

請願呈文　茲探錄其請願呈文如下、呈爲法租界警務處强迫車夫登記、扣車收押、不許營業、車夫無法安身、形勢緊張、請求交涉制止、以免發生意外事、竊法租界警務處通告、自上月份舉行公用人力車夫登記後、屬會以車夫都係鄉愚無知、聞此消息、咸表示寧作乞丐討飯、不願登記、一再要求、由屬會代爲請求停止、詎法當局不顧輿情、不知變通辦法、變本加厲、對於上月未登記之一千一百張法照車輛、卽一六零零一至一七一零零號止、於今日起、由警捕一一連車押令拖至各捕房、强令車夫偕同車主、前往登記、前後達七八百餘輛、車夫一時失業者驟增一千餘人、羣情皇皇、達於極點、相率來會請求救濟、屬會乃一再懇切勸導、靜候解決、但時機緊迫、一髮千鈞、有關社會治安甚巨、特推代表仇春山・張懷揚・于逢金・等趨前、請求鈞府(局)卽予向法租界當局交涉制止、以防發生意外、而維社會治安、不勝激切待命之至、

車夫開會　車夫方面、自經法捕房捉車輛以後、失業人數驟增、形勢極爲嚴重、昨特於下午一時、在南碼頭召開大會、公推時長生主席、當決議、(一)一致反對登記、(二)公推代表、向黨政機關及車商公會、請求援助、(三)密・並聞該車夫代表定今日向市政府社會局及有關係方面、舉行大請願云、

法捕房消息、法租界當局、因各人力車主有組織的阻礙人力車夫登記之進行、已自昨日起實施、上月二十六在新聞紙上發表之辦法、在七月份中、應登記而未登記之車、計一百十五輛、茲已予以扣押、因法捕房員警採用和平手段、故並無任何事故發生、至各車夫經捕房警官詢問後、或稱未悉其登記已經開始等語、間有稱其主人不許其登記者、關於本問題、中外報紙近已紛有消息刊載、然未需眞確、茲分別提出如左、(一)法租界當局、絕無限制人力車夫人數之意、且曾對車主人解釋、謂不論車夫人數若干、當一律予以登記、(二)法租界當局據種種消息、已證明車夫之抗拒登記、以及各種煽惑、風傳俱由車主人作祟、而非爲車夫之本意、在車主人方面、無非誤會、以爲一旦車夫登記之後、伊等對於車夫之稽察權、將被剝奪耳、惟昨日車夫之自願照法租界當局所定辦法登記者、亦屬不少云、

朱寶賢赴英留學

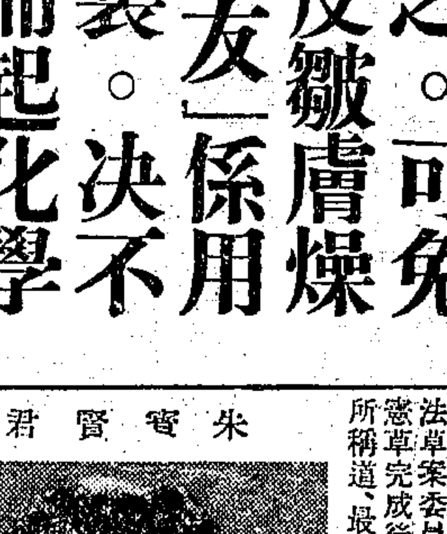

朱寶賢君

名律師朱寶賢君、係實業界巨子朱賡陶先生之次公子、早歲畢業於上海持志大學、授文學士學位、同年由東吳法律學院授法學士學位、並榮膺斐托斐榮譽學會會員、曾任國民政府立法院憲法草案委員會專門委員、對於憲草、頗多貢獻、憲草完成後、來滬執行律務、保障人權、爲各方所稱道、最近奉中英庚欵董事會派往英國、專研法律、爲期三年、聞朱君志在闡揚祖國文化、同時適量採納他國文化之長、留學期內、將專心於此、俟學成歸國、其供獻當不限於法律一門也、朱君最近所著中國民法英文註譯一書、不日將由上海會文堂發行、內容豐富、立論正確、爲英文法學書籍中不可多得者、朱君定於八月六日乘(Kaisar-I-Hind)輪赴英、日內親友紛爲餞行、殊形忙碌、

張永年昨晨放洋

考察各國新村建設　行程經英荷諸國十月間返國

日日社云、中國新村建設社、改組爲中國新村建設社股份有限公司後、特派該社創辦人張永年氏、赴各國考察新村事業、以作借鏡、張氏奉派後、一切手續、已辦妥、於昨晨九時、乘渣華公司之沙丹尼號輪啓程、該社同人及張氏親友、均赴碼頭歡送、據張氏臨行前語日日社記者謂、本人鑒於新村事業、於茲有年、冀於國家社會、有所裨益、所幸創辦之薔薇園新村、在各界贊助之下、進行頗爲順利、現已施工建設完成有期、茲者新村住戶同人爲推進新村事業、援照各國創辦新村之先例、遵照公司法、發起改組中國新村建設社會爲股份有限公司、以薔薇園新村爲事業發動之始基、集合物力人力、肆力新村建設與推廣、本人茲由籌委會第二次常會議決、赴英荷諸國、考察新村建設事業、返國之期、當在本年十月間、在此時期內、職務由業務部主任任廉昌君代理、俾在此公司正在籌備之際、社務仍得如常進行云云、

富女子陶麗斯夫婦定明日乘機飛平

將來擬由平渡日不再返滬

世界最富女子陶麗斯偕同其新婚夫克倫威爾、於上月二十六日抵滬後、業已在滬遊覽四日、茲悉彼夫婦倆定於明晨六時半、乘中國航空公司滬平綫北上道格拉斯機、逕飛北平遊覽、原意將來尙須返滬、「現已變更行程、迨抵平遊覽畢、卽逕赴日本、轉程返美、不再過滬、

孕婦墮胎身死之相驗

寶樂安路某姓家傭婦施張氏、年三十二歲、前日因雇主之婦楊李氏爲之打胎、受傷身死、遂將屍體車送斐倫路驗屍所、昨晨、由地保王金福投報地方法院、請爲相驗、旋由趙檢察官等前往驗明相驗、候警所將楊李氏解案訊明澈究、

萬國儲蓄會內地營業　市商會電請制止

與國家立法限制本意違反

上海市商會昨電財政部云、南京財政部鈞鑒、萬國儲蓄會、因吾國七月一日新刑法實施之結果、將非通商口岸之內地分會、裁撤以後、各地儲戶、顧念從前儲欵、萬分惶急、屢函屬會、探詢消息、當經轉詢萬國儲蓄會、據其答復、謂盼望各儲戶、將應付儲欵、繳存各地分會、是內地分會雖停、而內地之儲欵、並未結束停收、儲戶須將儲欵按月寄繳於其相隔較遠之分會、轉多煩費、查洋商在內地營業、向爲條約所嚴禁、今以停辦分會、巧避內地營業之名、而儲欵並不結束、仍保留內地營業之實、殊非條約所許、此事爲儲戶計、爲條約計、鈞部應有辦法、以善其後、否則徒苦內地儲戶、與國家立法限制本意、毫無所補、應否與法方交涉、將向收內地儲欵、令其結束發還之處、伏候核示遵行、上海市商會叩世、

服毒自殺者二人

九江路源源旅館前晚(三十一日)九時、來一旅客、自稱本地人沈永、現年三十一歲、當經招待導登二號房間、不知如何、昨晨、竟吞服生烟自盡、於中午十二時四十分、始被茶房發覺、乃通告賬房轉報老閘捕房、派三四一號包探前來、召救護車飛送仁濟醫院醫治、據聞該旅客服毒過多、抵院時已不省人事、性命什九無望、

浙江路小花園來商旅館第二十八號寓客陸志卿年二十六歲、本地人、因虧空賬欵洋十六元八角、一時無法彌補、竟萌死念、前晚潛服安神藥片自殺、後經茶房察覺、卽車送醫院醫治、

既有疑似痢疾之症象
即應預防痢疾之發作

夏令……瓜菓當餐，生冷雜進；消化頻阻，腸胃交疲。
往往……腹起絞痛，腸作鼓鳴；屢屢如厠，瀉而不暢；此乃疑似痢疾之症象！

既有疑似痢疾之症象，即應預防痢疾之發作！

安痢生 痢疾丸

係有機化合之碘劑，具治痢防痢之神功！

疑似痢疾 可防發作
已患痢疾 早服早愈

上海五洲大藥房發行

上海 中國瘋病醫院

本院創辦廿餘年信譽昭著歷年由各省來院已經治愈除根者不知萬計專治各種以及四肢麻木偏正頭痛神經錯亂文痴武癲豬羊癇瘋痰厥偏心口眼歪斜中風半肢瘋梅瘋肝瘋痞後成瘋手足拘攣癆瘋癱瘋背瘋痛瘋鶴膝瘋大腳瘋軟腳瘋新久瘋癱一切重大疑難瘋症均施特種徹底療法迅速痊愈除根……又本院另設專科學立勸人道主義樂善施藥等惜近因輛接外界來函詢問特此附啓諸希注意

新院址 愛文義路卡德路口 電話三六八〇三

環球著名靈藥

痔瘡油

藥到病除
五分鐘內 止痛止癢 萬試萬靈 來所試驗 如無效驗 加倍還洋

祖傳秘方內服痔瘡除根丸及外搽痔瘡油專治男女老幼內外痔瘡痔漏脫肛下血新久痔瘡肛門腫痛奇癢便秘無論痔漏血淋不服藥可保起刻止每盒一元上海大陸商場總發行所

上海市教育局立案 中華職業教育社合作

上海婦女補習學校招生

（趣旨）專爲成年失學婦女及女子預備升學就業補習而設
（科設）國文科 英文科 算學科 簿記科 刺繡科 縫紉科 鋼琴科 圖畫科 家事科 打字科
任意選修（時間）晨午晚三班
任意選定（資格）不限年齡 不拘程度
（校址）總校 霞飛路 蒲龍路 分校 靜安寺路 膠州路
（電話）81280 30896
（章程）函索面取 電話通知 均可
（報名）即日起
（開學）八月十二日
（附告）備有宿舍 限住六十五人

適合新生活標準 唯一大方公寓

上海 德鄰公寓

大小房間四百餘個 內部設備精美整潔

高尙 經濟 幽靜 舒適

小住包月 任客自便

地址 北四川路崇明路郵政總局北首 電話四二三七七 接各部

神功巧德水

大小二瓶 一元一角

（廉價期內）買一瓶送一瓶

時疫急痧霍亂吐瀉唯一良藥

上海四馬路中西大藥房發行

兩婦爭子訊結

本月五日宣判 不知究爲誰有

現住法租界貝勒路二百六十號門牌已故地產商天主教信徒陳怡德之妻陳周氏、前被住在浦石路九思里二號其夫之外室陳裔佩珍延律師具狀特二法院民庭、訴請交還親生子（卽能官）、經該院馬推事迭次開庭偵訊、因雙方供詞、各執小孩係自己親生、奉諭着兩造偕同小孩、囑送眞茹法醫研究所用科學方法鑑定、結果認爲原被告俱有生育陳能官之可能、並證明被告陳周氏以前確曾受孕生育、函覆法院後、原告方面、又提出請求向天主堂調查萬年簿、藉資證明、陳周氏有無生育兒女、因陳怡德係天主教信徒、依教規生產兒女、例應請求天主堂登記各情、迭誌報端、此案昨日又奉特二院馬推事開庭續審、原告陳裔佩珍偕代理律師到案、被告陳周氏、由律師代到、庭上宣布本院向天主堂調查去後、現函覆云、陳怡德非該堂之教友、關於小孩之登記一點無從查究、原告代理人張鼎·馬楨庚·彭啟銹·三律師相繼起立發言、陳述本案在審理中、曾由產科醫士黃翠珍到案、證明原告生子、由彼接生、并將原告與陳怡德同居時及與能官等所攝之照片呈案、現在法醫研究所之鑑定書上、關於鑑定各點、均皆含糊、而云原被兩方、均能產生陳能官、結果毫無依據、自可略而不論、關於容貌骨格、以較測於鑑定、在科學雖認爲無準確之鑑定、但查得第一特區法院有張竹英與周姓確認親生子一案、該所鑑定容貌與位置解剖、爲遺傳姓之要件、顯欠公允、殊難折服、請求另選專家再予鑑定、并請諭令被告將能官帶案、與原告當庭比較、庭上可以自由心證、以定信讞、馬推事諭法醫研究所爲司法行政部主辦、毋庸再行檢驗、陳能官之照片、亦已呈案、毋庸再行傳案之必要、至此、庭上認爲調查證據完畢、事實明瞭、遂命開始辯論、卽由雙方律師互相爭辯、唇槍舌劍、頗爲激烈、歷一小時許始止、庭諭宣告辯論終結、定期本月五日上午十時宣判、遂退庭、

滬市各公團 呈財孔維持王彬彥

保全地方傾家墊款會經蘇省核准

滬市各公團代表徐懋·林康侯·沈鏞等、爲閘北保衛團總王彬彥保全地方、傾家墊款、訂立契約、以國有製造局地產作抵、現以王氏被迫破產、特聯名呈請財孔救濟、原文云、（上略）案查民國十三年十月間、江浙戰事停止之夜、閘北突來軍隊四萬餘人、難民一萬餘人、人民恐慌、秩序大亂、閘北保衛團總王彬彥、暨奉前江蘇省長兼軍事善後督辦韓國鈞、電令維持地方、給養軍隊、籌款造飯、准作正項開支、當時地方公款未成立、各廠均已停工、以閘北慈善團名義、號召借款、統由王彬彥負責辦理、大收效果、地方既免糜爛、人民幸未遭災、總計墊款銀圓二十二萬八千六百四十九元七角、造冊呈報核准、旋派江蘇財政廳到滬、訂立契約、咨明陸軍部立案、以國有上海製造局全部地產作抵、迄今尚無分文交還、推此墊款之中、王彬彥以私人住居之房產契據、向廣東銀行香港國民銀行存德錢莊三處、每處抵銀一萬兩、迄今十餘年、以一本一利計算、共欠銀六萬兩、合洋八萬四千元、疊次被控、現已三審終結、如數交還、否則扣押標賣、不能安居、商等向處閘北、同辦此事、目覩王彬彥迫於公義、保全地方實大、歷充閘北慈善團主任、保衛團總、一生清白、素無積蓄、處此窘境環迫之下、竟遭全家破產之變、探諸公論、俱願爲之呼籲、會經陳明上海地方協會杜月笙會長、亦以全滬公衆義務、應由地方負擔者多、忽令王彬彥、零盤不孫、太無公理、除請杜會長面請部長救濟外、爲此繕具公呈、附送撮影契一件、環求鈞部、顧念上海製造局爲國有之產、既經出抵有案、可否懇請先行發還一部份、由王彬彥具領、其餘且待日後財政寬裕、再行結束、商等使義執言實爲王彬彥證明、確係私人房產存卒出抵、移作地方公用、既有前江蘇省長、兼軍事善後督辦韓國鈞契約蓋印簽字、又有契約、說明咨請陸軍部備案、毫無捏飾、合併聲明、謹呈財政部長孔、附呈撮影契約一件、徐懋·沈鏞·林康侯·方椒伯·陳炳謙·陸伯鴻·上海市絲廠同業公會代表沈驥臣、閘北木業公會代表余錫品、上海碾米業同業公會代表嵇梓生、上海市運米客商聯益會代表嵇石稚、上海市經售米糧公會代表章松濤、上海市壹米行同業公會代表符前耕、上海市閘北押店同業代表蕭哲明、

國貨世界準期開幕

南京路國貨世界、以開幕在卽、而外埠如蘇杭一帶之各參加工廠、雖已絡繹報到、但遠處冀魯各地之參加工廠、有數十餘家之多、仍未見來滬報到、該世界商場部、昨已分別急電、着其於本月三日前須一律來滬報到、限四日佈置完竣、對於已定之八月五日開幕、決不變更、萬一不克如期趕到、卽將其認定之場位轉賃他人、另行佈置、本埠工廠、則限三日前佈置齊備、故前昨兩日、各廠揮汗佈置、聞本市各界所組織之水災游藝會、亦決定假該世界遊藝部舉行、並決定同時開幕、

青年會二次船遊會

上海青年會、前於七月十三日、發起船遊會、加入者極形擁擠、多數會友、深抱向隅之憾、故該會特又發起第二次船遊會、已佈定市輪渡第五號遊船、船位極其舒適、定期八月三日晚、准八時半在北京路外灘市輪渡碼頭開行、直放吳淞十一時半返滬、船上備有冰結淋及精美茶點遊戲節目有朱氏兄弟鋼琴·石人望口風琴·徐靜嫒魔術·等等、以助參加會友之遊興、此次票價格外減低、上層特等船每人一元一角、下層頭等船每人五角、八仙橋四川路兩會所、均可購買、日晚截止、臨時不售、值茲炎夏、得此消遣江上納凉、披襟當風、其樂何極、社會人士、幸勿錯過機會也、

法官之遷調

江蘇高等法院第一分院暨所屬第一特區地方法院之推事檢察官、昨日略有遷調、爰誌如次、高二分院推事吳象祖、原係前月由第一特院調至該分院者、茲則被調任上海地方法院推事、第一特院推事吳則韓、甫於七月一日調任高二分院推事、爲期方匝月、今因第一特院推事楊蔭新奉司法行政部令派赴豫省法院任推事職、遂復將吳推事調回第一特院、繼楊氏之任、高二分院推事齊燮榮、亦係自第一特院調任者、現仍被調回第一特院推事原任、第一特院檢察官錢清任職已久、夙以幹練著稱於時、並且兼任高二分院檢察官職務、今乃被任爲高二分院推事、而高二分院推事林我朋、則係與錢氏對調、補任第一特院檢察官矣、

水陸聯運輯要

周鳳圖著

自招商局與國有鐵道辦理水陸聯運以來、成績甚佳、聯運股股長周鳳圖博士、爲留美學生、專攻水陸聯運事宜、學識優美、經驗又富、自被招商局聘、開辦聯運、均出周君一手創辦、殫精竭慮、成效大著、今更於公餘著水陸聯運輯要一書、將辦理聯運之歷史、現狀、組織、以及運單、貨票、接受證、代稅等等、分門別類、詳晰闡述、列成專書、供商運界之參考、作聯運上之借鑑、凡需索取是書者、可至該局向聯運股函取、存書無多、欲取從速、

周根發擦槍肇禍

彈傷本人腿部

本地人周根發、年二十九歲、在閘北充任保衛團員、昨日下午六時許、周以輪值守衛、乃將其所佩手槍、加以擦拭、並驗看彈膛、詎一不經心、未將子彈全數卸出、擊發扳機鈕時、一彈由槍口轟然穿出、擊中周本人腿部、立卽倒地、幸其他團員聞見、乃急將其車送醫院救治、

少婦放蕩成性 擅自離家投濟良所

乃夫訴請同居

浙江鄞縣人傅義豪、年方弱冠、前年春在籍娶女子裴秀珍爲妻、時裴氏年僅十八年華、且自幼爲父母鍾愛異常、故自與傅結褵後、對於翁姑之所應守禮教、頗多不習、雖其伉儷之間、甚爲融洽、而姑媳則殊鑿枘、去春傅因欲博愛妻之悅、隨之遷居岳家、致其老母益感孤苦、今年一月、傅覓得本埠德昌綢莊職司、卽挈裴氏及所生兩齡幼孩來滬、賃居愛文義路景星里廿一號、以爲該氏既償其組小家庭之夙願、自可從此和諧、不意其愈形放浪、傅若偶加勸勵、輒藉故鬥爭、一日乘傅離家赴店之際、攜取衣飾、竟投貴州路濟良所、向該所報告、傅虐待、不堪同居、乞予援助、該所卽通知傅前往調停、但裴氏態度頑堅、傅乃馳回原籍、央同親友與老母來

殺人犯陶永昌 在獄一再滋事

一波未平一波又起 要求移監侮辱所長

殺人犯陶永昌、綽號小寡子、於民國二十二年六月底、與在逃同黨小台州·汪阿科阿虎等、在法租界小東門外民國路一小總會內、開槍殺死鴉頭流氓江陰人曹阿弟、案發後、陶卽避風頭逃匿、由法捕房飭緝未獲、至上年夏間、陶行經虹口塘山路、適被死者曹阿弟之妻撞見鳴捕、扭入公共捕房、移送第一特院、經捕房依法起訴、審理終結、判處有期徒刑十五年、該犯不服、上訴於高二分院、結果判決駁回、該犯仍不服、再向最高法院提起第三審上訴、在上訴期內、該犯羈押於特一法院看守所內、詎該犯於本年六月間、竟敢勾串同所收押之殺人犯王德玉·王玉和·等、向另案殺人犯王興高、使犯罪處無期徒刑在上訴之王興高敲詐金錢、經王興高具函致法警務處告發、經法捕房將陶永昌·王德玉·王玉和·及告發人王興高、提去偵查、解送特一法院提起公訴、經章朝佐推事研審終結、判決陶永昌處有期徒刑六月、王德玉·王玉和·等兩人、諭知無罪、陶尚不服判決、現在向高二分院上訴中、該犯之恃滋事、緣近日天氣炎熱、陶犯押在西所內、以空氣不通暢、甚爲悶熱、乃獨要求看守所長將彼移禁附設於馬斯南路特監獄內附設看守所之東所、以該所處地位較西所寬敞、而看守所長不准所請、陶犯卽懷恨於心、未敢形之口頭、乃在所內書寫侮辱看守所長及各主任等字句、當被看守所發見、將字條報告所長後、提陶訊問、陶非但不服、仍口出惡言侮辱、卽由所長命將陶犯移送法捕房、請予偵查起訴、前日捕房將陶犯解送特一法院刑八庭、由章朝佐推事提訊、警務處律師陳明案情、依侮辱公務員罪起訴、章推事核供、以該犯大膽藐法、諭謂爾前更無法紀、可惡已極、據陶犯供、此字條係期滿出獄之烟犯張姓所寫、我以前在所內很安份守規、因現在所內對待犯人太苦、故而要求改善待遇等語、庭上核供、諭改期調查再訊、犯還押、

上海四馬路 中西大藥房

特別犧牲品四種
買一送一價六種
全部價品

夏季大廉價 光顧大贈品

一滴香潔白皮膚原料 兼售加贈
購一滴香 香水均贈送

西支 老西門方斜路
中支 浙江路寧波路
南支 小東門東門路

新發明

熱水瓶焗白木耳

欲購眞正四川銀耳必須請到四川商店吃眞正四川銀耳一兩勝過雜路銀耳數兩的功效

此法以瓶內注入適當開水再將銀耳放進過八九小時加冰糖或鹽少許卽熟爛滑和非常鮮美

滋潤清補 夏天調養 食之最宜

全國唯一銀耳專家 上海 四川商店 總店南京路分店拋球場

老婦毆斃夫兄

楊荀氏潛逃被逮 傷愈再核

江北寶應婦人楊荀氏、現年六十有三、本在鄉間耕種爲生、生有二子、僅因其夫兄楊順康膝下猶虛、將其長子嗣伊爲子、在民國十九年間、氏與順康發生意見、日久仇隙益深、氏卽時思謀害奈卒無機會、是年六月初八日、順康正在田中耕作之際、氏遂率領多人、往將順康扭住猛毆受傷推入河中、沉沒斃命、當經其家屬設法將屍身撈起相驗、氏卽潛逃無蹤、嗣由其族中投縣告發、開棺驗明確係謀害身死、通令緝捕該氏在案、茲經該縣地保丁子文、偕其族中荀貴珍一同來滬、偵悉楊荀氏、匿居於滬西小沙渡石灰窰草棚內、前日下午、投往曹家渡公安分局、會同派警按址前往、當將該氏拘獲帶回局內、由劉局員審訊一過、以案關謀害夫兄、旋卽備文解送總局訊核、

辛甡書店學徒服毒 卜春貴因售烟判懲

前晨一時許、同仁醫院送來紹興人謝樂隨、名因故潛食鴉片烟團、逐報虹口捕房、派探員張雲泉馳往、查得謝係南潯路四十五號辛甡書店學徒、一星期前、店中失去自來水筆一支、經理張慕韓疑渠所竊、擬將其辭歇、謝聞之、憤懟異常、遂潛赴里十六號江北人卜春貴處購鴉片烟二角吞服、發生斯事、嗣經捕房將卜春貴逮捕、抄獲鴉片烟五小瓶、重一兩、連同銀角銅元、帶入捕房收押、昨晨、解送特一法院刑一庭、工部局律師王耀堂詳述案情、並稱被告在捕房稱、是項烟料、係法租界菜甲逐日送來、不過乃向其夥所買、彼實屬老闆、請究、續據張探目將抄獲證物呈察、蕭燮棻推事向被告訊供明晰、判決卜春貴處徒刑一年、併科罰金一百元、證物沒收、

滬西又燬草棚

昨日上午一時十分許、滬西康腦脫路長城村對面、通州人李金昌所居之草棚內、忽然失愼、頓時烈燄騰飛、延及左右鄰居、經衆竭力灌救、約半小時餘始行救熄、計共燬草房七間、當由星加坡路派出所餘警長、往將火首李金昌逮捕、據李云係被房客莊隆根縱火等語、遂將莊一併拘入曹家渡公安分局訊辦、

閘北流氓械鬥案已保釋

諭交保出外 俟傷愈再核

上月二十九日閘北太陽廟地方、有流氓械鬥等情、曾誌報端、茲悉是案經新閘分局押解公安總局後、前日已送上海地方法院、昨日上午十一時許、由檢察處偵查一過、以張公起·張永升·汪阿寶·各受重傷、故庭諭各人交保出外、自行醫治、俟

船主王怡法溺斃

昨晨七時許、有董家渡十五號渡船主王怡法、（年廿五歲）搖駛裝載渡客、由東往西、甫離碼頭數丈、于站在船首、撐篙不愼、失足落浦、頓遭滅頂、當時設法打撈無着、直至亭午時、王之屍體、始在碼頭畔發現、當由家屬將屍昇回、事爲該管警所查悉、諭着地保、報請法院相驗云、

十齡女學生慘遭汽車撞斃

九江人黃漢廷、向在洋行服務、家住哈同路慈厚里廿九號、有女名黃翠珍、年已十齡、聰慧異常、在該南里賁業小學肄業、屢試前茅、深得教員鍾愛、前月三十日晨六時許、赴校上課、因授課時間未到、走向福煦路南同學家有事、將及人行道、忽被邱飛海駕駛六四七四號自備汽車、由西駛來、不知如何、錯走路綫、駛向南行、將翠珍撞倒、身受重傷、而又不急送醫院救治、因流血過多、不及醫治而死、經第一特區地方法院派檢察官檢驗、實係撞傷斃命、現黃漢廷延范剛黃蘊璋兩律師、提起刑事自訴、以求法律之保障云、

今日起空中教授日語

百新書店贈送課本

本埠棋盤街百新書店、爲便於我華人研究日語者起見、印行一種『基本日語試讀本』、內容十分淺近、適合初學之需、該書爲非賣品、完全贈送、再版五千部、已經出版、無論何人、函索不取分文、函索附郵一分、並聞百新書店定於今日起在本埠富星電台、週波九二〇、每晚九點至九點二刻、請留日前輩唐眞如君、照書播講云、有志研究日語日文諸君、幸勿錯過此絕好之機會也、

滄洲電影場營業甚盛

本埠靜安寺路中滄洲飯店花園電影場、自上月三十日晚開幕以來、前昨兩晚、皆告客滿、其盛況爲歷年各露天電影場所未有、良以該場經營得法、設備完善、如發音之妙、光綫之佳、及座位之舒適、卽比海上最高尙之第一輪大戲院亦有過無不及之勢、至於選片之精、佈置之當、及招待之週到、尤爲觀衆所稱許、現聞該場因所訂鉅片、泉湧而來、已決定三日換片一次、并准今日起換映派拉蒙公司鉅製、著名大導演馮史登堡導演、著名女明星瑪琳黛德麗主演之「玫瑰多刺」名片、

湖社贈送痧藥水

本市湖社、鑒於時屆夏令、疫癘流行、特於每年夏季、由俞松筠·陳醒箴·兩醫師監製痧藥水、分贈同鄉、所用原料、均選上乘、以故靈驗異常、遠非市上所售者可比、歷經試用、頗著奇效、本年

德和電機絲織廠特設零售門市部

已於昨日開幕

本市德和電機絲織廠所出荷花牌各種男女跳舞絲襪、行銷已久、遠近馳名、爲滬地絲襪業之巨擘、該廠出品精良、顏色鮮艷、經久耐穿、價格低廉、爲各界士女所樂予購用、聞該廠爲便利客購顧客起見、在北京路石路西首該廠總發行所下層門面、特闢零售門市部、已於昨日（卽八月一日）開幕、並備廉價貨品、以示優待、

「四七一一」之偉大功用

「四七一一」古龍香水、係德國「四七一一」名廠所製、品質高貴、香氣幽雅、凡高尙仕女、銀幕明星、莫不愛之、以其功用甚大、如於浴湯中灑「四七一一」古龍香水數滴、不特香氣馥郁、如佩芝蘭、而且週身爽適、倦意全消、値此溽暑困人之際、如常敷「四七一一」古龍香水少許於腦後及額際、則有提神卻暑之效、故居家出外、均宜備此絕妙之香水、

中國農工銀行檢查報告

中國農工銀行滬區發行準備檢查委員會七月分檢查報告云、中國農工銀行二十四年七月分發行兌換券及準備金、經董事監察人、會同會計師唐在章、領券行莊代表趙錫增、於民國二十四年八月一日、舉行檢查、茲將檢查結果、分列如下、兌換券發行總額五百四十九萬三千八百八十二元、兌換券準備金總額五百四十九萬三千八百八十二元、內計、現金準備三百八十九萬七千四百零八元、保證準備一百五十九萬六千四百七十四元、以上兩項準備、計現金準備合百分之七十一、保證準備合百分之二十九、均如數檢查無訛、核與定章相符、特此報告、

痧痘兒科任農軒設分診所

無錫世醫任農軒、痧痘兒科專家、在滬懸壺、已二十餘載、活人無算、經驗宏富、際斯夏令、一般小兒、時病叢生、如患身熱頭痛、咳嗽痰多、紅疹白痦、傾瀉腹脹、等症、茲爲便利起見、特設分診所於法租界霞飛路貝勒路東首仁和里一弄一家、門診時間、下午一時至五時、過時卽行出診、如有貧病前往求診者、槪不取資云、

南市西區平民之福音

南市打浦路紳商張治英·曹藹然·翁慶雲·童經緯·曹傳·曹天祥·諸君、鑒於打浦路至斜土路一帶居戶櫛比、類多平民、際此炎威肆虐、患病者多、貧者無力請醫而倒斃者、時有所聞、爰特發起設立上海南市西區平民送診給藥所、租賃打浦路三星里二二及二三四號房屋兩幢爲所址、並敦請市公安局西門分局長李覺施君、爲名譽董事、中醫丁濟萬君尙見趙伯君爲醫務主任、設有內外婦幼眼各科、於上月廿四日舉行開幕典禮、廿五日正式贈診、近日前往診病者、頗爲擁擠、聞該所祇酌收號金銅元二十枚、醫藥費用、一槪免收、凡君捐贈洋千元、該處平民、受惠殊不淺云、

市聲

▲滋爾康藥廠銷路繁榮 德國內分泌結晶製劑滋爾康補丸、自從行銷本埠以後、聞其銷路、極形充斥、蓋此藥乃具有補治兼施之功、關於早婚色傷以及神經衰弱諸虛百損、尤具特效、故凡患者服之、無不藥到病除、宜乎各大藥房均爲經售、而風行一時也、

▲開明書店贈送豐子愷彩色漫畫 豐子愷先生之漫畫、早已馳名海內、社會人士、獲得一幅、如得珍寶、樂不可言、很多人每因求之不得而認爲是一個缺憾、開明書店爲欲彌補社會人士之缺憾、特請豐先生作成彩色漫畫一大幅、趁此兒童年開始、特爲凡購買該店之兒童用書者、聞如購買一元、卽贈送一張、以贈完爲止、

▲金魚樂園開幕有期 金魚樂園、爲發魚專家陳幼臣等所組織、羅致名貴細種金魚、蔚爲大觀、茲定八月四日在本埠南市大木橋斜土路南首北秦家宅四百八十七弄該園舉行開幕禮、是日特請電影明星金魚美人顧蘭君揭幕、並備茶點、柬請各界名流參加、屆時裙屐聯翩、談笑於鱗紅藻綠間、亦屬雅人深致也、

出版界

▲新縣政研究 汗血月刊不斷地作現實政治狀況的詳細介紹、和指導實幹成效及立法之理論的展開、這種精神和態度、久已爲讀者所稱許了、本月一日、又出版「新縣政研究」專號、這期的特色、在拿出技術上的實際實據來作研究的中心、以表明新縣政建設在目前的急要、委實是在著作界獨樹一幟的讀物、不但可以醫治時弊、尤其可以果充行政專員縣長區長以及各佐治人員的饑腸、其目錄如次、列前、推進新縣政、革新縣政的今後動向、方申、縣行政組織革新論、李國維、田賦附加與縣財政、朱博能、勵行新縣政的理想會計制度之擬議、裘屏、江寧縣實驗概況及其批判、諸君蘭鎔、實驗縣財政改進之實績、徐詠平、五個實驗縣的說和做、李錫勛、四川縣政之今昔觀、先培、江西縣政訓練的新精神、楊震君、由改革地方行政造成救亡復興大業、楊永泰、訓練的意義、公勇、熊式輝、視察江蘇各縣縣政感想、余井塘、保定道屬各縣巡視記、張厚琬、江西縣政人員訓練概況、公務人員工典綱領、縣政改革綱要、江西省臨川縣施政實況、

▲每月小品出版 胡伊凡等所作每月小品、乃集中海上文壇名作富有國家觀念、及社會常識等文字、並有滑稽插圖以及詩歌等風雅文章、售價甚廉、現正出版、從事發售、

醫藥界

▲陸惠均免費治牙診務忙碌 牙醫陸惠均、自今春發行「免費治牙證」以來、登記者日形踴躍、適日天時浩熱、患牙痛者、頗不乏人、或因久而不治、癒前就診者、亦日有數十起、一經陸醫師視療施術後、頓使痛苦全無、恢復原狀、實以陸醫師手術超越愼密從事、深爲社會人士所推許、茲聞爲羣衆利益服務計、特再展寬爲籌求、凡繳證費一元者、可享各種免費權利一年、欲得此項治牙證、請向本埠北河南路四三九號惠均齒牙治療所登記、電話接洽號碼爲四九六八二、

遊藝

▲榮金大戲院羣芳會唱 榮金大戲院、爲滬南最高尙之遊藝消遣地、除日常開映電影外、亦常加聘名角登臺節目、近於歇夏期中、該院主人黃金榮氏爲應各界要求起見、特加聘海上各花羣芳大會、日夜登臺會串、同時並有北平滑稽新聲社及世界馳名藝術家鄧國慶表演文武技術、每天兩場、每場表演三小時、要價仍照舊、

天氣報告

徐家匯天文臺昨日午後四時三十分氣象報告云、山東四周、天陰、尙晴好、風來自東南至西南不等、揚子江下游與中游、天晴而晴熱、有勁峭之東北風、東南至東方風不等、東海有勁峭之東北風、秦灣四周有陣雨、風向無定、美柯西瑪斯島東南天氣惡劣、因太平洋之颶風向西北進行所致、颶風中心午後二時進至距北緯一九度東經一三二度約一百二十哩以內、風力未悉、又昨日午後三時前二十四小時內、本埠氣溫、最高九四·一、最低七八·一、去年同日、最高九七·七、最低七七·四、

理由不一而足然其選用則同

請今日即購一管

李施德霖牙膏之潔齒也。更佳更速。且更澈底。歷經證明不爽。雖於焦黃齒牙。亦復奏効如神。無論牙垢，煙痕，汚斑。遇之均卽不存。今後三十天中，請試用之。以觀其改良君之齒牙者爲何如。

其潔齒也迅速而澈底

用以試驗之後光亮牙齒爲何如

而且用之安全

鈍齒垢爲硬但較牙磁爲軟故不致擦傷之

然，而其氣味亦復怡美

李施德霖牙膏

LISTERINE TOOTH PASTE

又能使呼吸甜美

用之怡美又不急之味爲快速而惡最有勃

上海浙江地方銀行

本行資本總額三百萬元

經營存款放款押滙以及其他銀行業務并代收浙江省各種公債發行兌換券及輔幣券

另撥資本辦理各種儲蓄　備有章程函索卽寄

一　甲種活期存款
二　乙種活期存款
三　零存整付存款
四　特種零存整付存款
五　整存零付存款
六　存本付息存款
七　整存定期存款
八　特種定期存款
九　勞工儲蓄存款
十　禮券儲金

各種業務以鞏固存戶之保障增高存戶之利益爲最重使命故基礎有泰山之穩使存戶得磐石之安

行址　江西路三八一號　電話一四一五四　一四一五五

教育新聞

首都兒童年開幕盛況
兒童代表謁陵獻花
開會行禮要人訓勉

（南京一日電）首都一日晨舉行兒童年揭幕禮、全市懸旗誌慶、航署派飛機一架、在空中散發標語、參加典禮之各校兒童、謁陵代表百餘人、先於七時、由總領隊程鄴芳率領謁陵、由程領導行禮、恭讀總理遺囑、嗣敬獻花圈、唱兒童年歌畢、全體拜謁陵寢、繞行一周而出、禮成、旋兒童代表等、復分九組、由各組正副領隊率同各組代表、分赴中央國府行政院教內實三部衛生署市府及市黨部等機關、晉謁各長官、均出訓話、由各組代表答詞畢、末由長官給紀念品始退、八時舉行開幕禮、參加者、除京市小學及初中等百五十餘校、教職員學生代表及民衆外、到有中央黨部代表國府代表孔祥熙院長、教育部王部長、內政部陶次長代表市黨部常委周伯敏、馬市長、市社會局長陳劍如、軍參院陳調元代表、全國兒童年實施委員會顧樹森雷震·盧錫榮·吳研因·潘公展·趙元任等、及來賓共約千八百餘人、由顧樹森主席、奏樂開會行禮如儀、首由王部長宣讀國府三十一日所頒發關於兒童年應切施行兒童幸福事項命令、并申釋其意義、次由顧致開會詞說明兒童年意義、略謂、欲使今後全國上下、對於兒童幸福與教養事業、從今日起、作廣大普遍的運動、同時更須對上項事業、予以最大重視吾人應擬定十年生聚十年教訓之決心、切實做去、以達到復興民族目的、繼由馬超俊致詞、詞畢由主席介紹陳鶴琴向衆解釋兒童年標識獅之意義、希望兒童有壯健體格及勇敢精神培養學問、爲國家努力、再次由兒童代表蔣佑貞（女）答詞、孔祥熙因到會晚、亦繼致詞、語多勗勉、并詳述兒童幸福等事業、爲國社會家庭與兒童本身、應盡之責任云、詞畢、即唱兒童年歌、并由兒童表演簡單遊藝、映兒童故事電影、正午散會、

▲孔祥熙氏指示四點

（中央社一日南京電）京兒童年開幕典禮、孔祥熙演說、原詞大意如下、兒童年意義及目的、是在養成健全國民、挽救垂危國勢、但國民基礎是兒童、故對兒童第一要教育、第二要訓練、兒童無論到了學齡與否、均應該由學校或家庭、切實施教、更須用吾民族忠孝仁愛信義和平、固有道德來訓練兒童、茲提出兒童年各方面所應注意之數點、以供參考、㈠黨政方面、應制定保障兒童的法規、扶助正當慈幼團體、禁止社會上虐待兒童、㈡社會方面、應均熱心於慈幼事業、儘量舉辦有利於兒童事業、㈢家庭方面、應充分知道如何健全兒童的體格、長進其知識、以盡父母教養責任、㈣兒童方面、應知道忍辱負重刻苦自勵、必定做一個良好國民、在家庭內、從入孝出悌做起、必如此將來才能負國家大任、以上四點、無非是提綱挈領而已、望大家能實在去實行、然後國家基礎才能鞏固、民族才能復興、方不負今天開會的意義、

▲津慶祝兒童年情形

（一日天津電）津市兒童年實施委員會、一日午前八時、在市立師範禮堂舉行開幕禮、由教育局長鄧慶瀾主席、各校學生童軍、參加者千餘、大會備搖兒童年意義、並印發傳單標語、全市懸旗慶祝、各商店銀行優待兒童購貨與儲蓄、午後市府派衛生科長侯毓汶等、檢查與兒童有關機關育嬰堂救濟院等、

▲北平市昨擴大宣傳

（北平一日電）今晨兒童年平市實施委會、爲求

小男兒（二）

美國奧爾珂德女士原著　鄭曉滄（宗海）譯

那所房子裏似乎充塞了童子們，他們正以各種娛樂方法消度這微雨的黃昏。分明地童子們是充塞了各處，「樓上，樓下，以及女東家的房裏，」因爲從幾處開着的門可以見到羣羣快樂的大童子，小童子，以及不大不小的童子，都在從事各種消遣，雖然各式不同，其結果卻已是十分喧鬧。右面兩個大房間顯然是教室，因爲這裏祇見課桌，地圖，黑版和書籍散佈滿。爐上燃着熊熊的火，幾個懶怠的男孩子竟仰臥在壁火爐旁邊，在討論一個新的球戲場，興奮得祇見他們的靴子在空中亂舞。一個高高的青年卻獨自在一個角裏練習吹簫，毫不爲他四周的喧鬧所擾亂。另外有兩三個在跨桌子，間或停歇下來，透一口氣，更有一個小滑稽家，以他們全體同伴爲對象，作了幾幅詼諧的漫畫，引起了不少的笑樂。

左邊一間房裏擺了一個長長的餐桌，上面已放着幾大瓶新鮮的牛奶，幾堆黃的和白的麵包，更有耀目的薑汁餅，整整齊齊堆積着，這些在童子的心靈裏，是何等的珍貴啊！空氣裏忽然鬧到一些烘麵包的香氣，又間雜了焙蘋菓的氣息，這些又怎能不引惹着一個饑餓的小肚子和小鼻子呢？

不過最使他欣慕的景物，卻還在那門內的小間裏，即樓梯間裏。在這裏的最上層，種拔河的競技，是在活潑地進行着，某一段的上頂平台是用作石子戲的場所，另一個用作棋盤，至於各個階梯上，則有一個男童在讀書，一個女童對牠的囡囡兒唱着催眠曲，二隻小狗，一隻小猫，一連串的小男孩沿着扶梯滑下來，也不管這件事是大不利於他們的衣服，並且也容易危及他們的肢體呢。

本市千餘兒童昨日參加兒童年開幕禮

▲吳市長致開會詞勉大家負責
▲培養民族種子延綿民衆生命
▲兒童文化協會舉行慶祝大會
▲招待苦兒四百人並分贈禮物

▲皖改九一行開幕禮

（安慶一日電）皖省兒童年實施委員會、原定一日晨在皖鐘舞台行開幕禮、茲因省會各小學暑期放假、改定九一日舉行、

▲淮陰各界慶祝懸旗

（淮陰一日電）一日晨淮陰各機關團體學校等、擴大宣傳及廣收書效、故不舉行任何儀式、僅將工作項目及標語等散布於街市、同時平市各影院並映演有關兒童之影片北海牛山兩公園兒童免費入園、藝文中學第一普通圖書館、民衆教育館等處、均分別舉行兒童讀物繪畫展覽會、特假水溜街省民教館民衆劇場舉行兒童年開幕典禮、所有各大小商店並一律懸黨國旗、以示爲未來國家之主人翁預祝、

▲首都慈幼機會檢閱

（中央社一日南京電）首都兒童年開幕舉行、下午由市黨部市府衛生所及全國兒童年實施會各派員、人、分別檢閱首都各慈幼機關、計六處、晚、由孔祥熙葉楚傖在中央電台講演兒童年意義及兒童幸福等問題、全市影院、日均可減收半價、優待兒童、

本市兒童年開幕典禮於昨日上午九時在市政府大禮堂舉行、參加兒童約一千五百餘人、由吳市長親致開會詞、並接見兒童代表分送紀念物品、兒童號飛機參加表演、下午檢閱慈幼機關、及開遊藝大會、中西電台全日播送兒童節目、社會各行均特別優待兒童、中國兒童文化協會亦在滬西公社開慶祝大會、招待勞工子女及貧苦兒童到四百餘人、均分送禮物、茲分誌各情如次、

▲參加兒童　參加開幕典禮兒童、於昨日上午九時前、絡續驅車到達市府、計有萬竹·和安·尚文·務本·松雪·啟基·西成·比德·政衷·詠興·旦華·大光·唐灣·復淡·愈巫·敬中·維興·梅溪等校學生、以及夏令兒童健康營·勞動托兒所·慈幼教養院·平民教養院·遊民習勤所·暨各工廠童工苦兒等約計一千五百餘人、由實施委員會全體委員張秉輝·蔣建白·周尚·陳鐵生·徐公美·周望鶴·殷冠之·周國賓·孫詠沂·陳冷僧等擔任招待、及指揮車輛、

▲會塲佈置　開幕典禮於市政府大禮堂舉行、市府門前高懸「上海市兒童年開幕典禮」白布橫額、黨國旗隨風飄揚、廣場前指定地點爲接送兒童停車處、參加兒童均赴簽名處簽名、會塲秩序由和安小學派童子軍八十名維持、見成人走過、俱行敬禮、頗具禮貌、衛生局特派救護車一輛、以備救護、會塲奏樂、由公安局樂隊擔任、

▲舉行儀式　九時舉行開幕典禮、主席團市長吳鐵城、社會局長吳醒亞、教育局長潘公展（蔣建白代）衛生局長李廷安、公安局長蔡勁軍（蘇理中代）市黨部蔡洪田等六人、司儀王光青、行禮如儀、首由吳市長致開會詞、市黨部代表蔡洪田演說、繼由兒童代表西成陳珠庭、商務陳兆通、健康營沈濟川致答詞、即唱兒童年歌而散、

▲市長致詞　吳市長致開會詞云、主席團、各位先生、各位小朋友、今天是國定兒童年開幕、全上海兒童代表在此慶祝兒童年之開幕、上海市民認爲莫大之榮幸、因爲兒童年是上海市提議、經國民政府核定、二十四年度爲國定兒童年、自今天起至明年七月三十一日止、全國各地行政機關各公團在此一年中、要努力提倡努力推行兒童的事業、兒童是中華民族的種子、是延綿中華民族之生命的、中華民族前途之興衰、全在今日中國兒童之有無希望而定、今日兒童之有無希望、其責任在今日之父母、今日之社會及政府、政府社會父母要負教養兒童的責任、所以國府定今年爲兒童年、就是要給全國國民以慈幼觀念、同時使兒童知道本身地位之重要、中國對於民族觀念太淺、對於家族觀念太深、如能拿對家族打算的觀念、轉移爲民族打算、相信中華民族不會有今日之遭遇、即有今日之遭遇、亦可打破此困難、最不幸的是全國人民到今日還是祇爲一家一族打算、而不爲整個民族打算、故雖有四萬萬人、佔全世界人口四分之一、還是受少數民族來壓迫、欺侮和支配、這道理即是四萬萬人等於一散沙、毫無團結、祇爲個人家族打算、不爲整個民族打算、這是第一個原因、第二個原因、是我們祇知傳種、不知培養種子、人多不受教育、有何用處、反而被人少而受教育的民族壓迫、欺侮和支配、我們因不知培養、祇知傳種、故人多不能發生人多的力量、韓非子說、愚民百萬、謂之無民、即是斯理、古語云不孝有三、無後爲大、我們即爲一家傳後、如不教養、即變成敗家子、爲民族傳後、如沒有智識、即變成亡國種、故今後之政府社會父母負教養兒童之責任、使不僅興發一家、同時復興民族、否則不負責教養即成敗家子亡國種、所以我們在這國定兒童年中不但要努力提倡和推行兒童事業、同時要喚起全國人民注意、對兒童有新的觀念、喚起全國兒童注意、使認識今日兒童、即中國將來的主人翁、是繼續中華民族生命的份子、要自己重視地位、所以今日兒童代表在此慶祝兒童年開幕、意義即在此、市府關於此事業在可能範圍內一定要努力推行、尤其關於貧民兒童事業、市府已計劃在建築三千間平民住宅、在貧民新村中有簡易治療所、及小學校·兒童樂園·兒童寄托所等、使貧苦兒童、有適當教養、但兒童事業是偉大的、非政府獨力所可辦到、希望社會人士、一致努力推行云、

▲蔡氏演說　市黨部代表蔡洪田演說、略謂、今天是國定兒童年開始一天、兒童是民族的根基、我們對於兒童的教養保護、必須特別注意、因此政府規定二十四年爲國定兒童年、今天舉行開幕典禮、即要把兒童事業從今天起開始推行、兒童是將來國家的主人翁、我們要培養兒童有工匠的精神、使將來保護國家、如工匠保護房屋一樣、但要培養其工匠的精神、須鍛鍊健全的體格、和灌輸豐富的智識云、

▲兒童答詞　㈠西成小學陳珠庭答詞云、諸位小朋友、今天是兒童年開幕的一天、是最值得紀念的一天、是市長和各機關長官費了很多的精神和財力、才有今日的典禮、我們應如何感謝、我們兒童是人類社會的中心、必須愛護社會國家以至於人類、對社會國家要盡服務的責任、方能希望社會人士的一努、方前晉我們自己努力云、㈡商務印書館童子陳兆通云、各位來賓、今天以兒童代表的資格上來講話、感覺兒非常榮幸、政府規定兒童年、及今天舉行開幕典禮、是有重大的意義、完全是改良我們的環境、提高我們的生活、現在的兒童即將來的成人、要使將來的成人要國家強盛、一定要有強有力的兒童、產生強有力的成人、來担負重大責任、今天我們兒童一方感謝政府之重視、同時我們自己要用功讀書、鍛鍊身體、服用國貨、實行新生活運動云、㈢夏令兒童健康營沈濟川云、各位先生、各位同學、在現在時期誰也不能否認、今日兒童是將來國家的主人翁、但我們要用功讀書、鍛鍊體格、將來才能担負起主人翁來、希望大家一致努力、將來國家的強弱全在我們身上云、

吳市長接見兒童代表　（國際社）

▲接見代表　開幕典禮後、由吳市長及各局長在市長會客室接見兒童代表、首由全體代表向市長等行敬禮、繼由市長詢問各代表姓名及簡短之問題、即分贈紀念品、並攝影而畢、其代表名單如下、商務印書館陳志通、蔣成烟廠沈福海、慈幼教養院郭仁義、且華小學金蓮英、西成小學陳珠庭、夏令健康營沈濟川、清心小學胡金娴、萬竹小學黃榮芳、比德小學江希和、尚文小學宋新年等十一人、

▲飛機表演　十時半中央航空學校派飛機二架、爲三號九號十號、內有一架爲本市兒童飛機、在市府前表演、或翱翔空中、或低飛檐前、表演各種姿勢、全體兒童均鼓掌歡迎、約十五分鐘始行飛去、大會遂散、每兒童均贈送紀念章一枚、及禮物一袋、由會備車二十六輛、分批送各兒童返校、

兒童年開幕情形　（國際社）

▲檢閱機關　下午一時至五時、市長偕吳局長·張科長檢閱漕河涇游民習勤所、蔣科長代表潘局長檢閱江灣留養院及慈幼教養院、李局長偕周國賓·陳鐵生檢閱江灣慈幼療養院、閘北惠兒院及平民教養院、蔡局長偕殷冠之檢閱龍華孤兒院及勞働托兒所、均有贈品分發兒童、

▲遊藝大會　下午四時至七時在蓬萊大戲院開遊藝大會、由徐公美·丁守棠·袁增煜·孫育才等招待、參觀兒童達五百餘人、文化影業公司父母子女主角黎秋霞主唱父母子女歌、該曲係任光作曲、胡心靈作詞、此次尙係首次出唱、由工部局樂隊伴奏、繼由胡宜春·胡蓉蓉兩童星唱歌舞、由黎秋霞表演、□女士表演水手舞、頗極精彩、散會時民生扇廠分贈到會兒童、民生兒童牌扇各一柄、扇上圖畫頗有兒童教育意義、

▲播音情形　中西電台於昨日上午九時起全日播送兒童節目、由陳大悲報告、呂海瀾·袁增煜·丁守棠·孫育才·翁木樑等擔任招待、玲音樂隊全日伴奏、中西藥房經理周邦俊、並致名貴贈品於各播音兒童、以作紀念、

▲各界優待　昨日本市各商店對於兒童物品俱廉價發售、華界各遊藝場及戲院亦優待兒童、市立動物園全日開放、免費參觀、市立上海醫院等二十家並免費檢查兒童身體、

▲兒童協會　中國兒童文化協會、昨日假勞勃生路、滬西公社舉行慶祝兒童年開幕、並招待勞動及貧苦兒童、八時許、附近兒童聯袂偕來、非常踴躍、計到兒童四百餘人、來賓及會員五十餘人、市黨部特派代表季灝出席指導、

▲開會情形　九時開會、主席團黃警頑·馬崇淦·黃寄萍、小先生侯鵬·侯濟蔗、幹事林陸等、招待員陳配德、行禮如儀後、首由黃寄萍致開會辭、說明國定兒童年之意義、本會招待勞動及貧苦兒童之動機、希望兒童如何努力、爲家庭社會國家效力之途徑、語重心長、聞者動容、繼由教育家羅繩武演說、語多勗勉、小先生侯鵬致詞畢、

▲表演遊藝　節目、有㈠龍虎鬪、（樂華小學）㈡夜月之歌、（時華）㈢口琴、（光華口琴隊）㈣蝶戀花、（滬東光裕文忠）㈤滑稽表演、（樂園）㈥暴羅漢、（崇新）㈦吹泡泡、（時華）㈧打漁的孩子、（中華兒童故事播音社徐紹昌先生）㈨麵包、（時華）各種遊藝、均極精彩、全場兒童、情緒至爲熱烈、

▲分送贈品　全體攝影後、主席團宣佈全體兒童出場整隊逐一分送禮物、計有各書局·各報館·各工廠藥房·書報玩具等千餘件、該童領得之後、喜逐顏開、至十二時半始散、

▲圖畫競賽　商務印書館爲增進兒童藝術興趣、發展兒童創作能力起見、於一日起至十八日止舉行兒童圖畫競賽、凡本市學齡兒童、均可參加、聘請專家五人爲審查員、按照學齡、分低中高三級、每級每題錄取一名、初賽共計錄取五十四名、初賽錄取後、得於八月二十一日下午一時舉行複賽、每級取一名、共計取三名、凡參加競賽者、均有獎品分贈、定九月一日揭曉、

▲慈幼慶祝　閘北共和新路市佛教會慈幼院、昨日舉行慶祝兒童年開幕參加兒童三百餘人、行禮如儀、由主席團李經緯·潘人偉·永禪·張用賓·曹逸公·報告開會宗旨、及兒童旨意、又請中興派出所區員謝中一·青民小學校長胡一波演說、繼表演遊藝節目、如該院之口琴隊等、最爲可觀、至晚開放電影極盛一時、

吳市長今日歡迎國際少年夏令營代表

▲青年會今晚亦設宴歡迎
▲全體代表明日下午赴青

國際少年夏令營各國代表現已先後集滬、本市市長吳鐵城已定今日茶會歡迎、先定明日乘輪赴青、所有程序亦已訂定、茲分誌如次、

▲市長歡迎　國際少年營各國代表現已先後抵滬、菲列濱代表五人今晨亦可抵此、我國代表廣州·福州·廈門·寧波·南京·香港等地代表均已抵滬、本市市長吳鐵城已定今日下午三時、於市政府茶會歡迎、上海青年會則於今晚六時半、設宴招待藉示歡迎、全體代表已定明日下午四時乘安與輪離滬赴青、

▲每日程序　國際少年夏令營每日程序現已訂定如下、六點一刻起身、六點四十分升旗、在少年營舉行期中、以中國國旗懸於大旗杆上、歷時不舉行任何儀式、沿太平洋各國之國旗、則於每日清晨懸掛於營舍之大門上、懸時須全體出席、同時舉行相當之儀式、七點三十分佈布本日程序並討論、此種討論之目的、在於發見少年對於本日討論題目之問題、八時一刻早餐、八點四十五分整理營幕、休憩、九點二十分陳述本日討論題目之大意、同時總括七點三十分鐘、各營員所提出之問題、並提示國際研究組應行討論問題、十點國際研究組、將國籍不同之營員分成二三組、分頭討論本日應討論之題目、十一點游泳、十二點整理牀鋪及營舍、一點一刻休息、二點三十分開會時間、在此時間內、分頭舉行營務會議、及設計委員會等各種會議、三點一刻工作時間、吾人擬在營期中劃出兩個下午供營員進行設計作業、如修築道路、四點一刻遊戲及運動、吾人規定八月九·十·十二三日爲遊戲及運動時間、屆時希望各國代表皆能以本國之遊戲及運動方法、傳授全體營員、五點一刻、短時間之游泳、六點晚餐、七點一刻至七點五十分室內會議員皆須出席、七點五十分崇拜及月下會全體人員、八點營火、此時間有時爲一國代表之表演、有時爲全體人員之唱歌遊戲、有時爲激勵羣性之集、九點一刻準備就寢、九點三十分熄燈、九點一刻至十點領袖集會時間、此時間諸領袖集於室內、討論程序問題、並談話交誼云、

平市中學男女分校糾紛未已

▲私立中學聯會代表堅欲索教部指示原電

（北平特訊）北平市男女合校問題、愈鬧愈大、市政府堅持不准男女同學、訓令社會局轉飭各私立中學嚴厲取締男女合校、私立中學聯合會呈教育部、請制止平市當局取締男女合校、以免與中學規程衝突、私立中學聯合會今日在中山公園開秘密會、討論進一步之辦法、但事實尙未成功以前、爲求絕對嚴守秘密、教育部態度尤堪注意、現私中方面、甚盼教部有所指示、以便早日解決糾紛、市府方面、則始終抱定「取締男女合校」之主張、故一時不易解紛爭、茲分誌各方情形如次、

▲教育部態度　北平男女合校糾紛發生一星期後、教育部曾電北平教育當局、有所指示、社會局因某種關係、未將原電公佈、僅表示教部對男女分校問題、原則上已贊同、私中代表則謂教部並未贊同市當局之主張、私中聯合會前曾電教部、請維持男女同校原案、刻教部已有批令到平、原文錄下、「呈悉、查此案近據社會局呈送方案到部、當經予以詳細指示、仰靜候該局遵令辦理可也、此批、」私中聯合會對於教部原電所謂「予以詳細指示、」及「仰靜候該局遵令辦理」兩點、表示疑問、故有向社會局索閱教育部原電之必要、但社會局總至另稿時止、尙未允予閱電、究竟眞相如何、仍無從探悉、

▲私中代表談　據私立中學代表談稱、此次北平市社會局根據市政府之訓令、取締男女合校、並創辦市立第一女中、招收二年級以上學生、實爲違法之行爲、教部中學規程第二十三條「新開辦之中學、第一年不得招收二年級以上之學生、第二年不得招收三年級以上學生」是則新辦之北平市立第一女中於第一年收納各私立中學二三年級編級女生有違背教部中學規程之處、男女合校、全國一致、北平何能獨異、中市私立中學有職業商科或師範科課程者、而市立女中並無此種課程、僅係普通班、現北平當局強令私中女生轉入市立女中、試問如何安插、總之社會局縱然違背教部意旨、而私中在教部未曾明令廢止中學規程以前、仍招收女生、維持北平固有之教育成績云、

▲社會局通告　查本市厲行中學男女分校經通飭各私立男中（按、當局稱男中其實私立中學、僅稱其私立中學、如北方中學·華北中學·文治中學等、並無一校取稱男中者、）不得招收女生、並飭各男女合校私中呈報現在二三年級女生、及各該校女生得向本局聲請登記、以憑設法安插通告在案、茲查報載招生廣告、仍有少數學校刊登兼收女生字樣、惟恐應升學女生、不明眞像、仍行前往投考、特此再行通告、凡考入各私立男中之女生、其學籍本局一律不予核定、以重法令、除嚴令各該私中制止外、合亟公布週知、其各注意、遵行投考市私立女中、以免自誤、特此通告、

全國長途旅行團準今晨由滬出發

范子玉·黃浦·胡天宇·王衡遼等所組織之全國長途旅行團、自籌備以來、現已完全就緒、準今晨七時五十五分搭滬杭甬早車由滬首途出發、依照預定計劃、先赴松江、然後循滬杭綫前進、本市家庭工業社·中國化學工業社·泰康食品公司·五和織造廠·滙明電池製造廠·中法藥房·耀華電器廠·香港帽廠·關勒銘自來水筆公司·中華自來水筆公司·天廚味精·虎標永安堂·中國內衣公司·中國新樂器公司·二天堂·宏興藥房·復昌內衣公司·永和實業社·聯華毛織廠·恒大毛巾廠等二十家國貨廠商、特委託該團宣傳國貨於各地農村、該團並印有勸告全國民衆服用國貨書數千份、預備分發各地民衆云、

市教育局舉辦私塾教員訓練班

▲十日起至二十日止爲報名期

本市區域遼闊、私塾衆多、私塾塾師、大半資格欠缺、智識淺薄、教法呆板、市教育局前奉部令、舉辦私塾教員訓練班、經擬訂辦法指定市立興塘·草塘·潭鎭·曹南·競存·育才六校、爲分區舉辦私塾教員訓練班之所、茲定於八月十日至八月二十日止、爲報名日期、九月一日起至十二月三十日止、爲受訓日期、各私塾教員、得此機會自應踴躍參加、以資造就云、

體育消息

國際游泳比賽　中華今晚預選

八時在四川路青年會

本屆國際游泳比賽、已定本月十四日及十七兩天、在西青游泳池舉行、我國爲準備參加起見、由委員會議、定今晚（二日）八時正在四川路青年游泳池舉行預選賽、觀察報名賽員之成績、以甄別正式代表、比賽爲公開參觀起見、不售門票、預選節目、計有六項、參加選手、均須紀錄個別成績、以爲取捨標準、並不以名次先後作去取、惟第四名成績則不計、茲將預選職員、項目、及分組賽員、分誌如下、

▲大會職員　總裁判兼發令周家騏、總點裁判長邵汝幹、總點裁判員李榮耀·俞菊庭·王其思·計時長江良規·計時員陳富章·倪孝本·陸翔千·譚天培·洪寶三·李錦芳·陳月和、檢察長黎日新、報告員俞斌祺、總紀錄彭三美、跳水裁判陳富章·李榮耀·俞斌祺、

▲節目六項　㈠五十碼自由式㈡一百碼仰泳㈢四百碼自由式㈣一百碼俯泳㈤花式跳水㈥百碼自由式

▲賽員名單　（五十碼自由式）第一組梁偉生·温徵令·陳玉泉、第二組朱炯培·張榮光·余榮邦、第三組陳惠傑·黃元立·霍征鴻·許琰瑞、（百碼仰泳）第一組黃日雄·周瑞琴·温徵申、第二組黃元立·簡而名·吳紹錦、第三組沈家怡·鍾濤均·許守强、（四百碼自由）第一組張雲起·施博根·許守强、（二百碼俯泳）第一組黃日雄·簡而潔·鍾濤均、第二組吳幹生·簡而廉·許守强、（花式跳水）霍征鴻·朱炯培·余榮基·侯新慶·許琰瑞、（百碼自由式）第一組梁偉生·温徵令·溫徵甲、第二組黃日雄·施博根·余榮邦、第三組陳惠傑·朱炯培·許守强、

體育討論會延長半日

（青島一日電）全國體育討論會、第四日晨八時開會、沈嗣良主席、上午討論論文四項、均關民衆體育問題、由沈提議組織國術原則通過、二日討論具體辦法午後三時、褚民誼講太極拳及太極操二日講國術在體育上的價值、大會原定一日閉幕、因褚參加延長半日、

女子游泳會參加踴躍

本市張嘉箴金問淇等發起組織之上海女子游泳會、前日開始報名以來、參加者達百人之多、該會因游泳池地位及主持者之經費關係、定今午報名截止、一俟組織就緒、即行召集開會、定期訓練、該會全爲提倡游泳、研究技術、參加者分文不取、報名處仍可打電話五二四八八接洽、

乒乓賽　立教今晚遇上聯

▲仍在原處舉行

日本立大乒乓隊、昨晚在中央大會堂、與海上勁旅郵工隊相周旋、戰來有聲有色、非常精彩、故雖時在溽暑、而觀衆仍擁擠異常、（勝負詳情明日在本報披露）今晚爲立教隊在滬最後之一戰、對壘者爲上海聯隊、按上聯隊集滬上各隊精銳組織而成、其實力雄厚可知、戰勝立教、詎可預卜、但各隊員仍希勿驕勿怠、方克操勝算、蓋日人勇毅、比賽之精神至堪欽佩也、茲將上聯隊員名單錄於後、（上聯隊）歐仲球·朱葵生·陳振聲·陳漢俊·蔡德能·朱文麟·鄒國範·鄧國富、（尙有一人未定）

武漢體協會派員來滬接洽賑災運動會

▲鄂省市政府呈請政府指派運動員參加表演

武漢體育協進會柯南山·汪芳雨·趙蘭泉等、鑒於華中水災嚴重異常、特倡議派員赴平滬一帶邀請田徑球類選手、赴漢表演、舉行盛大之賑災運動會、以券資之收入、全部交賑災會、充作賑款、現已派員分赴平滬向體育界接洽、業於日昨首途、日內即可來滬、向中華全國體協會接洽、並聞漢口市黨部市政府及鄂省黨部省政府、亦擬聯名呈請政府、派遣我國具有明年出席世界運動會資格之選手、赴各受災區域參加此項賑災運動會云、

市一體育場網球賽

▲昨賽結果

組　比比球比網比趣多特夏賽健

賽　勝負	成績
許伯揚勝劉峻華	六比二　六比一
李微勝唐顯	二比六　六比四　七比五
孔漢臣勝沈祖徐	六比四　四比六　六比四
陳緒彬勝王朝斌	六比二　六比二
吳紹璘勝沈麟書	六比二　七比五
杜雲蓀勝朱子儀	六比三　六比三
張德載勝羅民蔭	羅棄權
蓋運堃勝周夢瑞	六比一　六比二
黃惕人勝胡秉錫	六比〇　九比七
趙煥章勝方仁	七比五　六比四
顧福海勝錢中選	七比五　六比四

點滴

一座泥塑的神偶或是木彫的佛像，可以比十萬百萬的雄兵還有力量地鎮壓着無數的民衆和反動力。

▼求學猶航海，不經過險風惡浪的波折是不會達到目的的。

▼貧時會同情於貧人，而憎恨富人；富時會同情於富人，而憎恨貧人。人如此，我亦如此，惟目前不學耳。

▼當你面前會道人長短者，在別人之前亦會道你之長短。

▼龜兎競賽而勝屬龜，可見智者常不如愚者。故文人成名者與未成名者亦然。

▼在求學時揣摩世事，似可應付裕如，苟一日跨進社會，便舉手足無措，痛苦遝生，乃畏葸不前，甚或走入歧途。故驕妄之病，在校時不可以不戒也。

玄武湖之夏

蔡欽

在夏天里，到玄武湖，會使人錯覺，時節是初秋的。到處是一片濃綠，到處是密層層的樹陰，景色總是那樣幽沉，四圍的房屋也靜默得沒有人聲。可是，你要說它太鬱悶，太冷落麼，却又不是。看，那邊的湖上，不是有許多孩子和女人們在划着船兒麼？那邊的茶座上，還不是擁着幾十來個，百來個人麼？不過，聽不着譁噪聲音罷了。

靠着豐潤門的城根，盡是濤列的湖水。不知名的水草，當你划槳時擦過去，夾在新生的荷葉和初放的荷花中間，飄在水面，微微的抖動一下。那種粗綫條的媚態，你總得欣賞的。

再不然，你揀着一個晴明的下午，如果你不怕太陽的話，跑到鷄鳴寺的樓上，或者，簡直走到臺城上去，你對玄武湖作一個閒淡的眺望。你看見那遠遠的蔣山，岡巒起伏的，一片紫金色的峯影，好像直撲到湖心里去。那種偉壯的而又奇秀的景緻，你去想像吧。

獨有，那時，那豪邁的奔放的情緒，是你所有。雖然太陽晒得你滿身是汗，在春天或者是秋天，這眺望並非不可以去做，但春天的時候，秋天的時候，湖里的倒影沒有濃重的色彩，湖上又太蕭條，只有夏天，有這樣的奇趣。

至於月夜下的湖景，我倒想不談。倘然你有「月夜游湖」的經驗，總可知道一些。乾脆說，比較夫子廟夜市中和秦淮河上，多少有不同的趣味吧。要是在星光下，或許更好些。因為夜景是迷離的，那周圍並不多大的淺水湖，會使你感覺是茫茫的大海，前途是那樣黑森森的一片，一片。

航空艷聞

厭紘

現代科學昌明，機械之精，不僅巧奪天工，且能促成人世婚媾，如是我聞，洵佳話也。故都某大學女生某，天生麗質，艷名噪一時，異性同學之追求者，以女籍隸甘省，咸敬之為塞上皇后。顧后席豐履厚，賦性高倨，卑視羣衆，少所許可。一日接家電，云母氏病亟，促即歸面，女念間關萬里，插翅難飛，乃求計於中國旅行社。社中人告以歐亞航空公司有定班機翌晨起飛，隔宿可達蘭州，女聞訊大喜，立購票返校，整行裝。是時有凌生者，亦平日追求女士之一人，偵悉其事，竟於次日先女購票往。女既登，見凌坐駢肩，詫問何適？凌笑曰：知卿迫於孝思，萬里孤飛，特來作扈從之臣。女初以為戲言，嗣見其情詞懇摯，且所持乘票指往地點，確與己同，頓覺旅程有伴，頗感興趣。斯須而機動昇空，凌殷勤將護，無微不至，既而機身倏高倏下，幾疑身在驚濤駭浪間，女以初次試飛，不免震眩，凌益護惜維護，復指述沿綫景物形勝以鼓舞之，女積漸相安，遂多樂趣，是夕投宿西安西北飯店，女念母病，轉側終宵，更漏既殘，猶見窗外人影徘徊，辨為凌生，呼問何以不睡？凌云：客邸淒寂，恐卿畏懼失眠，特遙為巡護耳，女大不忍，頻促歸寢，凌漫應之。翌日啟行，凌以竟夜無眠，雙目赤矣。抵蘭後，女偕凌歸，則母氏病已稍瘳，快慰之餘，深感凌生萬里追隨，更形親切，返校後，遂與訂婚約。記者近因事赴平，適預伊倆結婚之宴，衆賓震於新娘之明艷動人，爭請宣布婚史，凌生乃欣然瀝陳經過如上述。女霍姓，父為實業家，蓋漢驃騎將軍之後裔云。（却酬）

▼誌謝　大聲無綫電唱機行經售之大戲考，九版新書，已經發售，印刷精美，字體醒目，書中附送印花一份，可點聽唱片，由電臺播音，並報明唱詞在書之某頁，有唱機或無綫電者不可不備此書，昨承惠贈一冊，特此誌謝。

第十七回　莫問女兒身雖言隱痛　爭看貴人臉共仰高風

在喝茶的時候，他眉毛動了兩動，這就放下茶杯來笑道：據程先生看，這件事怎麼樣？志前道：我有一個笑話，可以打比。聽說冤屈死了的鬼，一定要找一個替身，然後……浣花不等他說完，就紅了臉笑道：是的，為了把他的媒作成功，賈先生才幫助我一筆火車費，我得以回江南去。好像捉住了這朱姑娘當替身。其實這朱姑娘是非嫁不可的，我就不作媒，他也要嫁人。而且我在西安，幹的是什麼？他現在有了主子，不愁穿，不愁吃，和我的情形，那可又大不相同了。志前眼看他許久，沒有作聲。覺得他那不粘脂粉的皮膚上，今天却透出了一片紅暈。便想到了月英的臉子，却在健康的顏色中，透出了一綫蒼白。天下事就是這樣，永遠的相反而相成。浣花見他老是這樣的看着，倒有些不好意思，勉強的鎮定着道：我也知道程先生是很喜歡那姑娘的，但是我們出來作媒的時候，你總不肯說要。志前連連搖着手笑道：差之遠矣，差之遠矣！說到這裏，我們就放下這件事不談罷。浣花又喝了兩口茶，眼睛注視了茶杯子裏頭，因道：我還不能算走得了呢。明天這裏有一輛到潼關去的汽車，賈先生說好了，讓人家帶我去。另外給了十幾塊錢，也就只好剛剛買張三等車票，說不定，還是不夠。路上就算不吃不喝，若出一點什麼小事，我零錢都拿不出來，還怎麼敢放膽走。（二七九）

葡萄纖維錄

清德齡公主原著　秦瘦鷗譯

因為那撫台老爺自從奉了上諭，充軍往黑龍江去之後，不久便在那邊死了；他的家屬雖說還是很平安地留在他的家鄉，可是他的財產已全部給太后抄沒了，所餘的至多只能維持一家人的日用，再加所有的人都知道他們是罪人的家屬，不免很輕視他們，不特無從再得富貴，簡直到處遭妄丟臉。

記得兩三年之前，其時距離滿清的覆亡已有二十多年了，我正在上海，有一天，無意中走進一家綢緞公司去選了幾段衣料，當場因為不便自己携回去，便寫下了我的姓名和住址，要他們打發人給我送來。晚上，他們果然派了一個位置很低的夥計把東西送來了，這人却很古怪，待我收了東西，還不就退出去，紅着臉向我問道：「夫人以前是不是在宮裏頭住過的嗎？」

這一問當然是使我很詫異的，但我實在也無須隱瞞，便立即點頭應承：接着他就繼續的告訴我，說他自己當初也是一個做官的人家的子弟，並且和我家是世交，可是二十多年來無日不處於很艱窘的境地中，加以人人都在旁邊訕笑着，使他們不能再有出頭的日子，以致他自己才因無可如何而流落為綢緞店的小夥計。

我聽他說了姓氏，便恍然大悟，原來他就是當初給太后充軍往黑龍江去的那個作惡的巡撫的小兒子；想不到事情已經隔了二十多年，而太后所給予伊那叛臣的公正的處罰，却兀是不會失效，依舊像昨天才發生的一樣！（三七九）

全世界注目的一胎五兒

特

加拿大益太里沃地方，有居民狄益尼氏之妻，去年一胎生了五兒，在臨產的時候，自然非常艱難，幸虧名醫達福博士手術高妙，五個胎兒都安然下地，產母也平安無恙。一胎產生五兒，兒體自然比尋常嬰兒弱小，所以在最初幾個月，極難養育，但經醫士特別保護，居然個個長得玉雪可念，現在已經一歲多了。原來益太里沃政府因為一胎九兒，是世界上希有之事，生怕他們父母保養不周，難獲安全，所以在五兒下地之後，便商得他們父母的同意，歸國家資育。在他們父母寓所不遠，造了一所極合衛生的育兒所，聘了專門看護基里林夫人並幾位助手專任保養，還派了兩名精幹的警察，日夜守衛，以防意外損害。

狄益尼夫婦家道素寒，近來竟有人向他們運動，把五兒向當局收回，借以賺錢，所得的錢八成歸狄氏夫婦，經理人只取其餘二成，並且還對狄氏夫婦說道：「你們倘若有個金鑛，政府能否奪了去呢？自然許你們隨意開採，那末，你們五個孩子，政府怎麼有權奪了去呢？」益太里沃的公共幸福大臣克雞爾氏和他的同僚聽了這話，却大不為然，克氏說：「這五個孩子，不能和金鑛相比，還是科學歷史上所未有的事，加拿大視為國瑞，政府有神聖義務保護這五個和世界有關係的小寶貝，阻止被人利用，損害他們的安全。無論如何，不能讓他們離開現在適合衛生的住所，作為奇物供人觀看。」

自從五兒生下之後，一時轟動全國，人人希望一覩，以飽眼福。起初經保護人商妥，每逢星期日下午二時到三時，許人隔着玻璃窗觀看，這個消息傳出之後，人人爭先恐後，每次來看的，總有四五百人，但是現在已不許人看了。因為這五個小孩已稍懂人事，他們見許多陌生人擠在窗外，擾擾攘攘的張望，也睜開了小眼，向外注視，因此夜裏睡時，發生神經上的反動，頗不安寧，所以達福醫士便命連星期日也不許人觀看，一概禁絕。但是五兒的父母仍可自由探望，他們的母親並可和五兒嬉戲，幫助洗澡穿衣等事，目前五兒的身體，雖極壯健，但據達福醫士的意見，五兒都是未臨月便產生的，所以今後幾個月，還須特別小心保養，才能一帆風順。

這五個小孩，現在已能咿唔說話，在地爬滑稽狀態，站着數小時，也不生厭。他們面貌相似，使人很容易認錯，他們每晨五時，便醒在床上，呀呀地唱着，用小手嬉弄，並且由喉中發出一種聲音，好像催看護替他們換衣服似的。早晚洗浴一次，在水中能拍水遊戲，他們進食之後，便由看護抱置廊下小車之中，聽他們或玩或睡，到午時再行進食，一到晚間七時，便一齊入睡。據看護基里林夫人聲稱，這五個孩子，很為幽默，若你給他們吃不喜歡的東西，他們會假裝有病的神氣，他們常常用眼角睇着你，是否注意他們，若是你去抱他們，他們便哈哈大笑，撲在你的身上，真令人可愛啊！

這五個孩子，幸虧有手術高妙的達福醫士替他們接生，還有注重兒童幸福的政府，小心將護，否則我們常常聽見一胎一兒，但總是生下便死了，或生下幾天便死了，一胎九兒，能保養得個個身體壯健，還不能不算世上的奇蹟了。

情文並茂　絕妙好詞

准於八月五日出版決不延期

當代名家巨著　精裝兩大厚冊

實價大洋二元五角　外埠郵寄加一

▼注意　本外埠凡已購有預約券者，請於八月五日起，憑券向上海南京路望平街轉角老九和綢緞局取本書

啼笑因緣彈詞　前集

吳門陸澹盦先生撰著　蛟川倪高風先生校訂

總發行所　三一公司出版部

地址　上海新州路十八坊第一號　電話　九四三六九號

黃金大戲院　今夜特煩演拿手好戲　麒麟童　華慧麟　全部大名府

申報緊要分類廣告

徵求

洪卿甫姪孫覽　汝于九日走遷，雖接南京發信，並無住址，我與汝妻當即出申查，尋覓無影蹤，焦急萬分，想汝又並無謀事，故何必遠走？見報速回家，抑或另有遠謀，亦應通信明此，萬勿執迷不悟，至要至要。四叔婆白

麗生再覽　前報汝應看到，多日仍無消息，汝真鐵石心腸也。……

懸賞緝拿倪蔭蓀

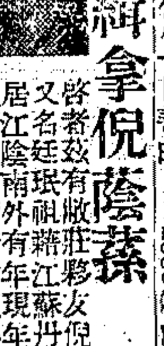

啟者：敝莊夥友倪蔭蓀，又名廷琛，祖籍江蘇丹陽，居江陰南外有年，現年七十，面長黃，身材瘦小，耳聾，帶江陰口音，於七月十一日捲款潛逃，業經報縣，並招請通緝在案，無論軍民人等，如能拿獲，賞洋八百元，知其下落報信因而拿獲者，賞洋四百元。…… 乙B3397

收買金屬鑛苗　如有金屬鑛產，請將苗樣寄下一小塊，化驗合宜，再行通函接洽。無錫利用造紙廠陳蓉軒啟

家庭職業　針灸術及科學溫灸術，病家自療，一學即會，簡易神速，函索簡章，附郵五分即寄。杭州……

贈　謀生指導　男女自立家庭小工業，欲知詳細，附本報一條及郵票五分，寄杭州湖市工藝社即贈

醫學免費指導　奉送樣本　本所最新出版全部醫學講義，……函索即寄

奉送　憑報附郵六分，即贈最新式「新大明星」照片一套，內容山水人物，備極精美。上海塘山路商業館啟

贈　即照片　憑券附郵一角，即贈神秘愛情女性電影照片八種。上海山西路告白公司

贈　憑報附洋一角，立即寄上香艷小說一部。……美術書局

敬送腎腦病方　家藏秘方，治遺精早洩，失眠健忘，腦虛神經衰弱，……函索即寄

敬送肺癆腎病指南　……函索即寄

敬送遺精早洩古方　治遺精早洩，不孕，神效，病者依方配服，立見奇效，各界欲索，請函向上海法界蒲石路四川德里三號張世德堂函索可也

敬送遺精早洩自療法

廬山避暑房屋招租　茲有九江廬山牯嶺房屋出租，設備合衛生，空氣清幽，如欲租者，請向本館廣告處接洽，或電話九三二四八號均可　乙B1714

遺失

遺失啟事　鄙人前由山西盛豐公司理董希彥先生具保磁廠經理證書一件，被傳達人於七月廿六晚在路上遺失，除呈請外，特此登報聲明作廢。鄭方矩啟　乙B932

聲明捐冊作廢　敝校前募修阜林廟捐冊一本，業已遺失，除呈報外，特此登報聲明作廢。北平稅務專門學校

遺失保管箱鑰匙　敝處前租用中央信託公司第四三一號保管箱鑰匙兩柄遺失，除照章向該公司掛失外，特此登報聲明作廢。永壽堂啟　廿四年八月一日

遺失保管箱鑰匙　鄙人前租用中央信託公司第四四七號保管箱鑰匙兩柄遺失，除照章向該公司掛失外，特此登報聲明作廢。兆槐啟　廿四年八月一日

啟事

上海華商紗布交易所經紀人公會啟事　本公會前為便利會員施行細則起見，曾於民國十九年十二月十五日召集會員大會，議決並由本公會訂立經紀人交易所……

申報年鑑　申報館特種發行部發行

江蘇上海第一特區地方法院布告　第2067號

……

江蘇上海第一特區地方法院公告　第三二號（聲請執管董桂庭遺產）

……

江蘇上海第一特區地方法院公告　第三〇號（聲請執管徐俊良遺產）

……

國立北洋工學院（前北洋大學）招生

（一）年級名額：本院招考土木工程系（包括普通土木工程、水利衛生工程）、礦冶工程系、機械工程系、電機工程系一年級新生共四十名，及二三年級插班生若干名，均男女兼收。

（二）資格：一年級須高中畢業，各系二三年級須大學相當年級肄業，成績及格者。

（三）報考日期：茲改定為八月一日至四日報名，八月五日至七日考試。

（四）報考地點：天津本院，北平師範大學，開封河南大學，上海大同大學，西安省立高中，武昌華中大學。

（五）獎學金：（甲）成績優良清寒獎學金五名，每名每年二百元。（乙）礦冶系招考補助金學生四名，每名每年二百元，以先修四年為限。

（六）各種簡章：函索即寄，附郵票一分。

高中畢業學生，成績優良，確係無力升學之清寒學生，均盼報考，莫失良機。

國立北洋工學院工科研究所招考研究生

一、年級類別：本院研究所招考採鑛冶金工程，應用地質一年級研究生，男女兼收。

二、資格：大學採鑛，冶金，地質，化學工程系畢業者。

三、報考日期：須與本科生同。

四、報考地點：天津，北平，開封，武昌，上海，均與招考本科生同。

五、獎學金：四名，每名每年二百元（在本院勉勵應用）。

六、簡章：函索即寄。

政府註冊　嚴禁假冒　趙南石醫生　天然治瘋草

若患瘋病，專治瘋癱，木瘋，麻瘋，白點瘋，手足瘋，鵝掌瘋等一切大麻瘋，效驗無比。…… 北平市代售處…… 新新公司後門對面天津路南市王家碼頭　趙南石製藥局

每瓶五角　買一送一　當日見效　不效還洋　趙南石　國精補腎丸　完全國藥製成　如用霸藥　雷擊火焚

外埠經理　……

肝胃氣痛丸　衛生試驗所化學部給獎　老牌飛艇

申報津浦鐵路行車時刻表　（上）即上午　（下）即下午

站名	滬平快通車	浦平通車	浦津快車
上海北站	下四點正開		
南京	上十二點十五分開		
浦口	上一點四十分開	下七點十五分開	上十點正開
滁州	上三點〇五分開	下九點〇六分開	上十二點四〇分開
蚌埠	上六點三十八分開	上一點十三分開	下四點十二分開
徐州府	上十二點〇五分開	上六點三十分開	下九點三十分開
臨城	下一點〇五分開	上八點十六分開	下十二點四五分開
兗州府	下三點四七分開	上二點四三分開	上二點五五分開
曲阜	下四點一四分開	下十二點〇八分開	上三點二五分開
泰安府	下六點十五分開	下二點三五分開	上五點四〇分開
濟南府	下八點四五分開	下五點〇五分開	上八點二六分開
德州	上〇點三五分開	下八點三三分開	下十二點十分開
天津西站	上六點三十分開	上四點十三分開	下七點三八分開
天津總站	上六點五五分開	上四點四十分開	下八點十分開
天津東站	上七點三十分開	上五點三〇分開	下八點二十分到
北平	上十一點四分到	上八點十九分到	

站名	平滬快通車	平浦通車	津浦快車
北平	下三點〇五分開	下六點五〇分開	
天津東站	下六點三十分開	下十點二十分開	上八點五十分開
天津總站	下六點四十分開	下十點四五分開	上九點三十分開
天津西站	下六點五五分開	下十一點〇二分開	上九點四七分開
德州	上〇點十分開	上六點十五分開	下五點〇三分開
濟南府	上三點三十分開	上十點十六分開	下五點〇五分開
泰安府	上五點四五分開	下十二點四〇分開	下十一點三九分開
曲阜	上七點一四分開	下三點三十七分開	上一點二四分開
兗州府	上七點三十分開	下三點五十分開	上二點二六分開
臨城	上十點十分開	下六點三十分開	上五點十五分開
徐州府	下十二點十二分開	下九點〇二分開	上七點四五分開
蚌埠	下四點一九分開	上二點二十分開	下一點三三分開
滁州	下七點三十六分開	上六點三三分開	下五點三三分開
浦口	下九點一五分開	上八點正到	下七點正到
南京	下十二點正開		
上海北站	上七點四五分到		

申報隴海鐵路行車時刻簡表

上行車

站名＼車次	特別快車 1	3	5	混合列車 71	73	75	79
連雲			9·40				
大浦			↓	3·00			
新浦			11·27	8·42			
徐州	12·40		19·17	18·05	21·45		
商邱	17·18				3·40		
開封	21·36	14·25			9·00	12·00	
鄭州南站	23·49	16·22			11·38	14·13	
洛陽東站	3·45	20·28			18·58		
陝州	9·15				2·31		
靈寶	9·58				3·31		
潼關	12·31				6·45		7·45
渭南	15·46						12·01
西安	18·40						15·30

下行車

站名＼車次	特別快車 2	4	6	混合列車 72	74	76	80
西安	0·30						6·25
渭南	3·51						10·24
潼關	7·30				15·10		14·10
靈寶	9·57				18·26		
陝州	11·01				19·57		
洛陽東站	16·47	7·41			3·40		
鄭州南站	20·47	11·57			9·44	16·47	
開封	23·03	13·45			12·28	19·00	
商邱	3·12				18·07		
徐州	7·30		8·53	10·51	23·40		
新浦			16·41	20·24			
大浦			↓	20·50			
連雲			18·02				

本路1次及2次特快與滬平通車301·302次在徐州聯接
本路1次特快與平漢21次又2次特快與平漢22次在鄭州相聯接

二十四年七月一日改訂

商業新聞

金融　外銀無甚變化
標金反動回高
—好起五元八角—

金市自前朝猛烈回跌後、昨市外銀仍未一致、加之夜市晒盤有某行購條之說、人心又呈反動、曾回升至九十元關外、開後以中央傾售外匯、一度回跌、人心尙定、港市又平、低後頗多回升、趨勢恍惚、昨據外電、倫敦大條近平遠長、惟脚地謂收市後市況近穩而遠呆、美銀則平、蒙得里遠期銀價無甚升降、滙兌微縮、倫敦生金漲三便士、人心復轉反動、塲外預備交易開出、即升爲八十七八元、幾而又漲到九十元大關外、始有大戶供給、而起盤旋、開後以中央銀行掛牌揭曉、英美俱平、海關金單位又升一分一厘、標金標準價則僅升爲九〇八元八角、（？）是以人心較振、屢次升至九十元大關外、惟因標準價與關金不能一致、一部份心理遂起懷疑、人心突呈混亂、起仆紛紜、極爲恍惚、後以中央滙豐相繼塞出現先令、始轉下游、惟因銀行尙扒滙豐銀行掛牌英美俱平、中途屢有掙扎、無奈滙市硬化、上海有所塞出、終於盤低、滙豐銀行趁賤扒結、港市報來平常、買方連袂活動、逐漸回好、但未穿出九十元關、華商仍抛外滙、內盤又鬆、賣氣尙有潛伏、一度復跌、銀行趁賤維持、印銀預測縮一安那、仍能拉上、一度穿出九十元外、但不久仍疲、午刻趨勢徘徊、後市上塲平和、盤旋頗定、後以華商銀行又塞外滙、人心一度趨下、略告下跌、但賣風殊暫、買方趁低活動、滙市轉平、不久又復拉上、印銀報縮三安那、略有盤漲、市況平庸、最後印銀升一安那、惟因人心穩健、結果仍堅、今將一天市況誌後、

晨開爲八八九元、較前收回漲七元、中央銀行掛牌初傳關金長三厘、永利恒餘大發永來進、升至九十一元、大德成大連帮嘉潤元一迎祥趁高脫手、降爲八十八元、惠祥恒餘永利尙進至九元二角、福興永元盛永天成祥脫手、降爲八元、未幾得中央銀行關金掛牌乃漲一分一厘、大發永恒餘永利再進到九十一元半、無如滙市難緊、標金標準價雖升而不多、賣使同業心理混亂不定、天成祥大德成萬豐恒餘迎祥福餘俱售、退至八十七元、春源永鴻興福興永恒餘仍來維持、升爲九十元、中央滙豐塞出現先令二五、春源永萬豐元一萬興福興永義豐永紛紛售條、跌至八十五元、預悉滙豐掛牌英美俱平、恒餘迎祥大連福興永進至七元半、福餘義豐永惠祥萬興又賣到五元八角、大德成福興永仍進、又升至七元外、大達福餘恒餘元昌永義豐永益成等連袂售條、跌至三元七角、滙豐趁賤扒結、大德成福興永趁低納條、升至五元二角、大達福興永忽來脫手、退爲四元、港市報來平定、餘慶永惠祥恒餘福興永大德成萬豐元昌永等爭先納條、逐步回升至九元一角、港市回硬（〇六二五）、福興永元盛永元昌永春源永等趁高脫手、退至六元三角、麥加利吃九月份美金七元、乾昌祥義豐永永利福興永恒餘恒昌永紛紛購條、升至九元六角、恒餘大德成萬豐昌脫手、降爲七元、福餘迎祥尙納、升至八元八角、春源永申康恒餘順利益餘來賣、福興永進而後出、跌至四元半、恒餘惠祥元茂永福興永乾昌祥趁低進至六元四角、義泰萬興尙賣到四元六角、大通扒九月份美金零六二五、恒餘福興永大發永進到六元半、惠祥福興永鴻康永一度爭售、退爲五元一角、印銀預測跌一安那、恒餘福興永元茂永進至七元七角、萬興福昌脫手、尙有回抨、春源永昌大福興永等仍有納胃、散戶力拾、一度升至九十元外、同泰昌福餘豐昌趁高售條、而回跌至八十七元半、午收爲八八七元八角、

後市開盤八八八元、大德成厚餘納條、升爲八元四角、益餘大發永利豐萬豐脫手、退爲七元一角、春源永福興永利昌納條、又升至八元一角、利豐恒餘迎福餘永利惠祥順茂來賣、國華出來九月份先令六便士、退至四元六角、大發永福興永恒餘嘉潤永利惠祥來進、逐漸升至七元七角、晋隆永德趁高脫手、退至六元二角、印銀報小三·三三安那、福泰亨恒餘福興永惠祥來進、漲到八元、義豐永大發永惠祥福餘脫手、降爲六元四角、義豐永大豐嘉潤等納條、升至七元外、印銀二次報大一·一三安那、尙多掙扎、大發永福興永惠祥一度爭售、跌至六元、恒餘福興永永利又來進條、乃升至八元半、福興永大德成趁高供給、降爲七元四角、益餘等略納、收盤爲八八七元四角、收市後恒餘厚昌永祿昌志昌義豐永永豐連袂納條、升至八元八九角、春源永趁高脫手、而轉平定、查一天間最高價八九一元半、最低價八八三元七角、計有七元八角起仆、結果較前收回漲五元八角、

結價以中央銀行標金標準價掛牌、升爲九〇八元八角（？）、照收盤價言、約撳二十一元、較之前收少撳四元餘、（如以以前慣例、由關金推算標準價約九一三元、照收盤價言、需撳二十五元餘、與前收平價）、八月份登賬價八八六元、九月份八八八元、上午補水八八六元、下午補水同價、赤金價照加四元、爲八九三元、現貨市況平定、天津貨照加十七元半、而乏成交、到頭亦稀、良以客帮交貨極微、給赤照加十九、由盈豐恒售出一百四十兩、掉期形勢平靜、八月份條子由義豐永劃予益成一百四十條、價八八零元、

塲內交易平平、綜計大德成申豐福興永慶發永恒餘益餘元一恒昌永同豐恒大昌祥元茂永晋昌等居於買方、春源永益成元盛永盈豐恒永德豐裕昌新祥元昌永申康惠祥利豐萬興順利等居於賣方、恒餘乾昌祥大發永先進後出、義豐永同泰昌萬興先出後進、大連帮萬興共做八百餘條、軋出一百餘條、順利共做四百餘條、軋出一百餘、廣帮生大恒興仍形平靜、九月期籌碼總數計一萬五千四百七十條、共計多頭四十七家、空頭五十八家、成交總數計前市三萬二千八百九十三條、後市一萬零一百六十四條、

公單昨由空方益成解所六十三條、今日多方應收者、計福興永四十一條、祿昌恒餘恒昌永各七條、結價八八六元、除公單八月份條子剩四百十三條、共計多方八家、空方六家、

外滙徘徊結果稍緊
◀中央仍來拋售…中途過程曾硬

昨據外電、倫敦大條、近平而遠升零六二五、紐約銀市未更、蒙得里遠期銀價勿動、縮五毫及長五毫不等、倫敦生金漲三便士、英對美縮三七五、美對英跌三七五、英對法降十五磅音、美對法長一分二五、人心又呈反動、滙市晨開近期賣價、英滙一先令六便士二五、美滙三十七元七五、較之前收、計英緊一二五、美緊二五、開後以中央銀行掛牌揭曉、英美俱平、海關金單位又漲一分一釐、而尙緊、惟因標金標準價、掛牌與關金結價不趨一致、華商心理混亂不定、上海時有行而無市、形勢徘徊、後以中央滙豐等相繼塞出現先令、人心乃疲、過程轉硬、惟以滙豐掛牌、英美俱平、銀行尙扒、中途頗有掙扎、迨後滙豐趁賤維持、港市亦告平定、稍稍拉住、銀行仍略扒結、過程漸緊、惟尙多回頭、印銀預測跌一安那、午刻趨勢徘徊、後市上塲平定、銀行扒塞不一、後以國華塞出、人心稍疲而鬆、惟銀行方面趁賤、頗多對做、不久復呈平和、印銀初次電告下跌三安那、稍形緊臻、過程徘徊、最後印銀二次回升一安那、更乏多大影響、收盤近期賣價、英滙一先令六便士二五、美滙三十七元七五、較之前收、計英緊一二五、美緊二五、華商扒塞不一、軋過無甚出入、中央則有拋售、滙豐塞而復扒、今將一天成交錄後、

英滙晨開近期賣價、一先令六便士二五、中央滙豐塞現貨二五、畸蘭塞六月份一二五、上海售予滙豐八月份一八七五、大英吃九月份五便士九三七五、有利售予上海八月份六便士一八七五、大英扒九月份六便士、麥加利納同月五便士九三七五、午收近期賣價一先令六便士一二五、後市德華售予滙豐現貨二二五、國華塞九月份六便士、有利售予華比十月份五便士八七五、上海售予大英九月份九三七五、朝鮮售予三井十月份七五、收盤賣價現貨一先令六便士二五、八月份一二五、九月份五便士八七五、十月份六二五、十一月份三七五、進價照加零六二五、

美滙晨開近期賣價三十七元七五、花旗吃八月份半元及九月份六元二五、三井塞現貨七元八七五、華比吃八月份六二五、三井納九月份七元、上海售予滙豐麥加利現貨八七五、有利售予畸蘭八月份半元、麥加利扒九月份七元、大通扒同月零六二五、中央售予花旗現貨八七五、花旗塞八月份半元、午收近期賣價三十七元八七五、後市麥加利塞九月份七元、三井扒同月同價、收盤賣價現貨三十七元七五、八月份四三七五、九月份六元九三七五、十月份六元九三七五、十一月份五元九三七五、進價照加零六二五、

拆劃如舊收解轉繁

昨日市塲中洋拆、依然如舊、早午兩市原做二角、劃頭仍無加水、而仍白劃、拆票交易、早市轉帳三百十餘萬、新交易二十餘萬、午市交易三十餘萬、小總會中交易八十餘萬、洋押款交易取贖九十餘萬、新做五十餘萬、鈔票收回九十餘萬、發出流通券六十餘萬、暗記券八十餘萬、客路來源二十萬、去胃十五萬、錢莊洋公單收解三千九百餘萬、洋劃頭款收解五百七十餘萬、各路滙款八十餘萬、解現八十餘萬、銀行收解、外商銀行收解票款三百六十餘萬、各種貨滙押墊雜款收解四百八十餘萬、電滙款七十餘萬、特滙款五十餘萬、外滙結價款一百二十餘萬、月底補理結款二百二十餘萬、進倉六十餘萬、華商銀行收解票款三百二十餘萬、各種貨滙稅押雜款收解五百二十餘萬、電滙款八十餘萬、特滙款八十餘萬、結款一百九十餘萬、出倉八十萬、日商銀行收解票款三百八九十萬、各種貨滙雜款收解五百四五十萬、結款補理三百五十餘萬、特滙款一百十餘萬、外結款一百二十餘萬、電滙款未詳、進倉一百萬、綜觀最近數日中之收解現象、日商銀行大有蒸蒸日上之勢云、又江南小洋、早午兩市同爲八百三十五元、較前日午市改小一元、形勢尙定、而交易甚稀、早午兩市各二千角、並無重大進出、廣東小洋、早市爲七百三十二元八角、午市爲七百三十三元五角、結果與前午雷同、做出交易、早市十四萬角、午市八萬角、銅元仍爲三百四十四千文、做出交易三萬七千八百四十串、令代價洋一萬一千元、又本市票據交換總數銀圓一千一百九十三萬一千六百二十五元七角七分、內計交換總數銀圓…

證劵　九六跌進十元關
前列各債尙好一角左右　金短遠期而下跌勢突起

昨華商證劵交易所市面漸爲空方佔優勢、自十八號多頭出籠以後、人心渙散、前傳種種消息、頓成泡影、幷聞某號多頭、亦有出籠之勢、拉提之力已窮、前途即不直綫下降、亦將盤旋一時、所謂借欵既係捕風捉影之談、膨脹亦爲神經過敏之言、寗波金融界、忽起甚大之裂痕、公債市塲、頓受密切之打擊、暫時趨勢、大都小而居多、惟九六公債、自前兩日四號之賣出後、昨日已打破十元大關、但四號之在、乘低抵補、似尙不致遽小、昨日經過、開盤初則微疲、至二十撳而平、自二十關起、乃忽趨堅、尙微好一二三角、交易甚少、次盤前列則又稍稍轉堅、至二十關而平、自統鹽稅起、賣戶忽湧、市價乃一致趨跌、一二角至六角之多、趨勢已見軟化、市價結果前列尙微好一角左右、二十二關起、一蹶趨跌、小二三角至六角、九六縣小七角之多、成交總數、計共九百三十七萬五千元、茲將其漲跌結果、比較列表於左、（單位元成交單位百元）

債別	最高價	盤次	最低價	盤次	比前日	成交數
編遣八月	三五·八〇	二	三五·四〇	一	漲〇·三〇	一、三五〇
編遣九月	三三·六〇	二	三三·三〇	二	跌〇·〇五	九五〇
裁兵八月	六九·〇五	一	六八·九五	一	漲〇·一〇	三、四〇〇
裁兵九月	六九·八〇	一	六九·六〇	一	平	三、四〇〇
一九關八月	三六·七〇	一	三六·四〇	▲	跌〇·一五	一、〇〇〇
一九關九月	三六·四〇	一	三五·九〇	一	漲〇·一〇	一、〇〇〇
一九善八月	四二·三〇	二	四一·七〇	一	又〇·一五	九五〇
一九善九月	四一·六〇	二	四一·四〇	一	平	八〇〇
廿捲八月	四五·四〇	二	四五·二五	一	漲〇·一五	一、二五〇
廿捲九月	四五·〇〇	一	四四·九〇	一	平	三、〇〇〇
廿關八月	四五·四〇	二	四五·三〇	二	漲〇·一五	一、五〇〇
廿關九月	四五·〇五	一	四四·九五	一	又〇·〇五	[illegible]
廿統八月	四九·七五	一	四九·五五	一	又〇·〇五	[illegible]
廿統九月	四九·五五	一	四九·三〇	二	又〇·一五	[illegible]
廿鹽八月	五〇·八〇	一	五〇·六五	二	又〇·一〇	五、六〇〇
廿鹽九月	五〇·六〇	一	五〇·三〇	二	平	三、九〇〇
金短八月	七一·一〇	一	六九·八〇	二	漲〇·一五	四、四五〇
金短九月	七一·三〇	一	七〇·八五	二	跌〇·二五	四、五〇〇
二三關八月	三三·八五	一	三三·四五	一	又〇·三五	四、五〇〇
二三關九月	三三·六〇	一	三三·〇五	二	又〇·四〇	一、七五〇
二四關八月	三二·六五	一	三二·一五	二	又〇·四〇	一、七〇〇
二四關九月	三二·九〇	一	三一·三〇	二	又〇·四五	[illegible]
整六八月	六四·二五	一	六三·七〇	二	又〇·四〇	[illegible]
整六九月	六三·六五	一	六三·一五	二	又〇·六〇	[illegible]
九六八月	一〇·三〇	一	九·九〇	二	又〇·七〇	[illegible]
九六九月	一〇·一五	一	九·八〇	二	又〇·六五	[illegible]

紐約股市漲風再起

新豐洋行報告昨（三十一日）紐約股市、漲風又起、交易之暢、爲五月二十八日以來所未有、道瓊斯實業股指數升至一九三一年以來之最高峯、公用股指數亦造成一九三五年之新紀錄、以各別論、則公用股票大都皆漲至今年之新高峯、蓋電力出產激增、並聞與公用事業不利之立法、恐難實現也、債市略高、小交易所市況亦升、全日成交一百九十一萬股、茲將道瓊斯紐約指數如左、

	七月十日	三十一日	上落
三十種實業股	一二五·七七	一二六·三三	漲〇·五六
二十種鐵道股	三四·八六	三五·三三	漲〇·四七
二十種公用股	三二·九〇	三三·八五	漲〇·九五
四十種債券	九六·九五	九六·九六	漲〇·〇一
十一種物品	五四·九一	五五·四一	漲〇·五〇

紗花　標紗花以斬多劇跌
金雞狂瀉兩元外

紗市續挫、漸現不安、忽升忽降、殊乏把握、此種情形、完全因一般投機商之心思不定、忽而買進、忽而放出、據市塲上傳言、某方面之多額、在近月稍有出籠、於是附和者搶先了結、同時現紗益覺岑寂、市盤愈跌愈熾、標紗前市開盤、因上日一般同業大量購進、人心思狂熱、頭盤近漲一元外、遠漲七·八角、二盤形勢仍緊、又高七·八角、拍至三盤、閘現交易清淡、且做開日紗估多數、收盤忽然狂落、市塲情形大變、因某方面之主持者、將自己之多額一·二千包、獲利吐出、一時消息走漏、人心震盪、一般附和者爭了結、市盤狂瀉二元外、結果本月比上日收盤價漲三角、遠跌一元一·四角、午後開盤、市塲依然衰弱、塲中傳說多頭吐出、消息利於空方、而長豐又來拋出、額殊巨、有三千餘包、標面大爲鬆濫、結果本月比上日跌二元、遠跌八·九角至一元三角、查賣出大豐一千包、通記九百包、明德一千二百包、振大八百五十包、合興五百包、仁豐一千四百包、永昌九百五十包、永大六百包、長豐三千五百五十包、潤康一千一百包、慎裕七百包、買進錦昌一千八百包、達記九百包、慎記二千包、益昶二千四百五十包、潤康七百包、賡豐一千三百包、瑞大四百包、一日間最高低價及收盤價如下、

標紗	最高價	最低價	收盤價	漲跌	存賬數
八月期	一七五·八	一七三·七	一七三·九	跌二·〇〇	[illegible]
九月期	一七五·五	一七三·三	一七三·三	跌一·六〇	[illegible]
十月期	一七五·一	一七三·三	一七三·三	跌一·四〇	[illegible]
十一月期	一七五·〇	一七三·三	一七三·三	跌一·三〇	[illegible]
十二月期	一七六·五	一七三·三	一七三·三	跌一·二〇	[illegible]
一月期	一七六·八	一七三·二	一七三·二	——	[illegible]
總計					[illegible]

現紗銷路清淡、查全日各帮買去統計五百五十三包、各帮買額如下、

廈門	四〇	寗波	六	內地	一三〇
長沙	八〇	同行	八〇	安慶	一五
汕頭	三〇	天津	一〇	南京	五
漢口	八	江西	一〇	廣東	四〇

棉市趨疲、跌風益熾、因連日多頭抬力太足、一過不良環境、互相了結、跌勢益銳、惟大戶多頭、尙未出籠、不過市塲謠諑平息標金安靜、新買者暫行停止、

鄭標鬆落不已

標花前市開盤、塲中買者雲集、因上日多方紛紛購進加碼、且額數殊巨、故互相抬價尤烈、本月份穿出六元關外、遠月帶漲二三角、拍至二三盤、又轉下落、因謠言平息、標金盤旋、結果各月比上日收盤價均跌一角半至三角、午後多頭繼續了結、人心疲弱、抬而鬆溢、惟八月期多頭拉力尙強、結果本月份比上午收盤價跌一角半、遠跌二三角半、查賣出同和一千四百擔、長豐一千五百擔、通記一千六百擔、吉豐一千四百擔、明德一千一百擔、仁豐二千擔、元一一千擔、生源二千一百擔、永昌四千六百擔、益豐四千三百擔、長和二千八百擔、買進長餘一千一百擔、賡豐一千五百擔、源大一千三百擔、大孚四千擔、慎昌一千四百擔、瑞大一千八百擔、慎記三千五百擔、益昶三千三百擔、長豐二千五百擔、瑞源一千三百擔、永大一千四百擔、一日間最高低價及收盤價如下、

標花	最高價	最低價	收盤價	漲跌	存賬數
八月期	三六·三〇	三五·三〇	三五·四〇	跌〇·四〇	三二、六〇〇
十月期	三四·九五	三四·〇五	三四·〇五	〇·六〇	三〇、四〇〇
十二月期	[illegible]	[illegible]	[illegible]	[illegible]	[illegible]
一月期	[illegible]	[illegible]	[illegible]	[illegible]	[illegible]
總計					[illegible]

廠需略展

現棉銷路略形活動、來源計姚花二百三十六包、通州花二百包、

沙市花	四四·〇〇	永安廠進	四〇〇件	現貨送廠
沙市花	四三·七五	同興廠進	一〇〇件	現貨送廠
靈寶花	三三·〇〇	公大廠進	一〇〇件	現貨送廠
靈寶花	五〇·〇〇	同興廠進	八〇件	現貨送廠

通州寗波新棉預測良好

通州本年度通州棉作、照目下狀況、大可豐收、估計可產二百萬担、棉田較去年約增一成、「寗波」姚花情形、該處本年棉田增加、棉作改良、加之天氣良好、估計可收六十萬担、查去年實收四十萬担、

美棉同業買進趨跌

昨美棉開盤、因同業買進十月、賣戶缺乏、市况平靜而堅、各月漲一至四磅音、新棉借欵消息不定、同業仍候華盛頓方面之聲明、天氣及收成消息均形順利、現需呆滯、廠存不多、午後股市及麥市有力、本地之補空、利物浦拋售及多頭了結之類、均爲吸收、最後空頭抵補、華盛頓買進漲風又起、計現貨漲十一至十六磅音、印棉交易不多、散戶及大衆略有買進、平果爾漲半羅比、奥姆辣漲〇·二五羅比、白羅溪漲〇·五至〇·七五羅比、原電錄左、（三十一日電）

美棉		比上日	合國幣	英棉		比上日	合國幣
十	一二·六〇	漲一四	四一·二〇	現	六·六五	跌三	四二·一〇
十二	一二·四七	一一	四〇·七〇	七	六·五七	二	四〇·〇五
一	一二·四五	一一	四〇·六〇	八	六·四七	一	三九·五〇
三	一二·四二	一六	四〇·五〇	九	六·二七	二	三八·七〇
五	一二·三八	一六	四〇·四〇	十	六·〇九	一	三八·二〇
七	一二·三三	一四	四〇·一〇	十一	六·〇六	一	三七·七〇
現	一三·一〇	一〇	四二·六〇				
平果爾	一九九·〇〇	漲〇·五〇	一九·七〇				
奥姆辣	一五三·五〇	〇·二五	一七·八〇				
白羅溪	二三〇·〇〇	〇·七五	二三·四〇				
四五月期	二三七·〇〇	〇·五〇	二四·一〇				

又據孟買電、一日四五月期白羅溪花之開盤預測、爲二百三十九羅比、較上日收盤漲二羅比、

▲三品紗花市況

	三品期紗	比上日	三品期棉	比上日
八	一〇五·一〇	漲一·七〇	六六·一〇	漲〇·七〇
九	一〇五·三〇	一·六〇	六六·三〇	〇·八〇
十	一〇四·四〇	一·八〇	六六·二〇	〇·七〇
十一	一〇四·五〇	一·一〇	六六·二〇	〇·八〇
十二	一〇四·〇〇	一·二〇	六六·五〇	〇·八〇
一	一〇四·〇〇	一·五〇	六六·五〇	〇·八〇
二	一〇三·七〇	一·〇〇	六六·五〇	〇·六五

又大阪現紗電、二十支藍魚售二百十四元、二十支紅財神售二百十八元、十六支寳鼎及三馬售二百零一元、均漲二元、

▲附美棉私家估計如下　三十一日紐約電、商報館本屆新棉估計、產額爲一〇、五五〇、〇〇〇包、生產百分數爲六九·三、

糧食　開拍洋麥說之由來
洋麥本來可以收解　日商此後公開交易

雜糧交易所開拍洋麥之說、並非事實、因該所歷來慣例、對於洋麥、向可照標準手續、履行交割、凡埃及澳洲等處之小麥等級、亦年年審查訂定、故事實上並不需要另立標準、故實際上乃恢復舊例、對於日船運輸與日棧排洩之洋麥、一律可照常收解、不復拒收、即接受日商兜售洋麥化祕密而爲公開是也、

粉麥市塲頗多變化
籌碼將增加

粉市已轉軟弱、洋麥報價、兩日中曾一漲一跌、惟比較仍漲三五角左右、至市塲人心、頗呈不安、初以通貨謠言、雖成事實、繼則此後東船裝運洋麥、水脚似可較廉、因此市塲人心、均見鬆動、開價即較前月底收價、跌去一分零、拍至一月份、市面已呈倒掛、蓋一月份係長江內地廠開始加入標準、籌碼擴充、故有此象、不過從事實立言、亦不能作如是觀也、以後各盤、交易仍暢、大部分多頭、頻頻脫手、乘或翻空、市氣遂呈盤旋、至洋麥喊價、因滙率關係、已喊至五元左右、故前途彷彿不能過分看小也、結果本月份較跌一分二釐半、九月份跌二分、十月份跌一分、十一十二月份跌一分二釐半、一月份開價四角半、收價六分、計好一分、

麥市、各月份開價、回跌頗見猛烈、因洋麥報價、雖仍見佳、惟市上人心、因通貨不成事實、洋麥又有開拍之說、故開價之後、各月份市氣、一致大虛、尤以本月份爲更甚、因有貨之客戶、頻有要入、遂致立足不穩、至遠期各月份、因向東商訂定洋麥、所以較爲堅疲、不過此種情形、在目前不過推測、與事實尙覺過遠耳、結果本月份較前月底跌八分、九十月份跌六分、十一月份跌五分、現麥市面、商貨未受標準影響、祇中關貨稍軟、開出東港灣麥三元六角四分、高郵麥三元五角九分、姜堰麥三元五角七分、丹陽麥三元五角三分、由信大去四千五百包、阜豐去二千包、

▲芝加哥小麥	七月三十日	七月三十一日	上落
九月份	九一·八七五	九四·六二五	漲二·七五
十二月份	九三·八七五	九五·八七五	漲二·〇〇
現貨	一〇四·五〇	一〇六·七五	漲二·二五
▲加拿大小麥 八月份	八四·八七五	八六·六二五	漲〇·七五

本洋米暢銷俱漲

本米（滬南）昨客帮來源祗到十餘號、（貨共二千餘石）人心轉昂、本街銷化頗爽、各萬稻形勢帶緊、市色呈秀、各厚粳升一二角、各薄稻包胃續有、青島烟台秦皇島等帮辦四百餘包、零胃不健、行情增高一角至角餘不等、東新帶起二尺、薫尖續鮮、陰變元無榮辱、（滬北）各路來源十一二號、河下存船四五十艘、市上各貨銷路、白粳因店存方貨薄弱、零胃頗活、市價突漲三四角不一、早稻到少銷活、價形跟漲二三角、薄稻早空後緊、白元河存無幾、零拆平常、然客性頗堅、致價加起二三角、共餘各貨、亦見緊勢、東新粳三數日旺、約五百餘石、零銷活潑、價漲二角、

洋米昨市、形勢頗形活潑、因自各方探悉本市洋米存底日薄、定貨均已到齊、目下全價高昂、正貨不敷、貨主與國戶爽不擯守喊高、於先、南京繼起於後、而本街與國戶胃口更活、市上人心均爲向上、而昨日客化共貪、九江暢辦上午市價立漲一角半、午後本客去化仍活、除上述三帮外、尙有內地與北洋閩津、各米市價乃續跳角許、較之前日則較大有二三角之鉅、成交數亦比平日爲多、計開出西貢一萬七千五百包、小絞七千包、蘇粳地敏蒸邏暹各米五千包、總數已近三萬包、人心尙在堅好中、如今後本客去化再旺、則市價或須步砌也、

贛新荳到稀市漲

贛新荳上市以來、到貨寥寥、每批不過幾十包、致有供不應求之勢、故市氣趨漲、昨江檣荳到二批、合併共祗九十九包、價扯三元八角四分、行情比前批漲四分、城門荳六十六包、價開四元、市跳一角、但貨品比前批爲優、去路仍爲寗波帮搜去、本街有胃無貨、嗣後到頭若無鬆散遝來、市有步好之勢、

糖市　海南赤開價轉緊

昨日糖市趨勢轉定、公會劃盤二四粗砂白及太古糖本廠綿白等無甚上落、惟國產海南赤前後低價貨已開過二千數百包、行方漸意尙濃、號盤漸見轉機、昨聞已喊高二三角、晤盤略有成交、

絲茶　路莊珍眉續趨堅漲

路莊珍眉綠茶、去路續趨暢達、昨市英莊協和錦隆同孚福時等行、搜買仍不遺餘力、全市成交珍眉蝦目蟒珠針眉貢熙等項、共計四千三百餘箱、品質優良珍眉、市盤高至九十五六元、較前提漲二三元、其餘亦均一致堅硬、惟紅茶市面仍無重大進展、兩湖寗州等路中低莊貨去路、尤爲呆滯云、

南北貨　榨菜銷動回漲二元

四川榨菜、出新以來、因銷路較僻、時見疲跌、查次貨開價最低不上八元、惟做之行家因前虧頗多、故乘機復有收進、但客貨前後亦銷去萬餘罎、現存尙有一萬二千罎、昨市已喊漲兩元、

止帶仙丹
白帶
著名靈藥
婦女無論赤白帶下、久必腰痠腿軟、百病叢生、子宮虛冷、受孕難望、此丹固元神補氣血、當日見效、老幼咸宜、服之體健、試驗靈快、假冒甚多、購請留意、每盒一元、（試服每盒五角）外埠函購寄費加一、分銷處南京武定橋坊巷揚州大中、上海寗波路浙江路口東同仁醫藥公司、電話九五四六八、[illegible]

市價

金市
◉金業交易所（標金）（單位元）

上午九月份開盤 八八九·〇〇　最高 八九一·五〇　最低 八八三·七〇　午收 八八七·八〇
下午開盤 八八八·〇〇　收盤 八八七·四〇
八月份登賬 八八六·〇〇　九月份登賬 八八八·〇〇　上午補水 八八六·〇〇　下午補水 八八六·〇〇
大同行兌出 [illegible]　銀樓首飾金每兩 [illegible]

銀錢
早市　角市 [illegible]　貼水 [illegible]　江南 八百三十五元　廣東 七百三十二元八角　銅元 三百四十四千文　衣牌 [illegible]

滙兌
◉中央銀行掛牌
倫敦大條 即期 [illegible]　遠期 [illegible]
紐約銀價 [illegible]
純金每盎斯 [illegible]
英 一先令六便士
美金 三十七元七五
上海標金標準價 九〇八·八〇
關金 [illegible]
◉本埠滙豐掛牌（以上國幣一元計算）
倫敦電滙 一先令六便士
紐約電滙 三十七元七五
[illegible]

證劵
◉華商證劵　上午第一盤收　第二盤收
[illegible]

紗花
◉華商紗布　標準棉紗（反手二十支金雞）　前市　後市
[illegible]
◉現紗
前市 金城 [illegible]　三羊 [illegible]　五子 [illegible]　藍人鐘 [illegible]　九龍 [illegible]　富貴 [illegible]

糧食
◉滬南米市 [illegible]
◉滬北米市 [illegible]
◉雜糧交易所 [illegible]
◉麵粉 [illegible]
◉砵石米市 [illegible]
◉雜糧 [illegible]

油餅
[illegible]

茶市
[illegible]

絲市
[illegible]

魚市
[illegible]

進出口各貨彙報
[illegible]

輪船進口報
[illegible]

出口輪船報告
[illegible]

自由談

雜論「十日談」

孟加

十四世紀的意大利，在經濟狀態上已遙遙地超過但丁的時代，特別是在佛羅稜斯，這種資本主義萌芽期的經濟關係更表現得異常明顯，因而產生出了職人，商人，船員，以及其他的都市小有產者等新的社會集團。意大利新興文化的確立，中世的詩歌樣式，—但丁的「神曲」—那種充滿着唯心的象徵心義，濃烈的禁慾主義的氣氛，那種以為「地上的生活是悲嘆和罪障之淵谷，凡是地上的東西都是架空的。人生之主義與目的，是包含於一切地上物之否定中，宗教中，神之靜觀中，」而在其中閃爍着教會之偉大的師父們，修道院的始祖們底嚴肅的姿影的封建的，教會文化的詩篇，已經不適於新內容的成長，而為散文小說所代替了。在這一意味上，薄伽丘(Boccacio)的「十日談」(Decameron)，自然會代替了「神曲」的地位。

當然，我們決不能忽視那被但丁創造於成長的新文化環境中的「神曲」的特徵，—如以「個性」為人生的中心，及其反乎中世詩歌之不拘束的荒唐無稽的幻夢性，而在這一莊重的象徵的唯心的藝術搆成中透洩出現實主義創作方法的嫩芽等等—然而但丁的「神曲」，在其主要的內容上說，還是中世紀末期人間社會底精神的形式表現，是精神的發的生活底記錄，它描寫着帝王，法王，騎士，聖者，謳歌禁慾主義的精神，極端鄙夷一切肉的享樂，以為地上的愛慾是罪惡，對於虛偽的僧侶的「崇高」還是衷心思慕讚美的。由此，我們之確定但丁的「神曲」是封建的宗教文化的詩篇，是不為過言的。

和這相反，意大利現實主義文學史上的第一人薄伽丘則在其「十日談」中，大膽地宣佈肉慾的快樂乃是人類之自然的權利，謳歌着物質和肉慾，確信那些只要一披上袈裟便以為在事實已與一切世俗的東西絕緣的人們，只是「一些傻子」，他以肉慾的快樂是人類自然的權利，這一教義來和教會的禁慾主義相對立，他頗痛切地嘲笑愚劣的僧侶社會的虛偽，他把他們描寫成欺騙者和「愚蠢的俗物」，他把這些「血色滿面長得異常肥滿，像雄鷄般揚着鷄冠，傲慢地挺着胸脯行走，自身連耳朵都浸在罪惡裏面，卻又偏偏板起那天國的主人面孔，視金額的多少而把天國的地方和主的祝福分給人們」「高貴的」僧侶們，描寫成使人發笑的像現在咱們中國那些鼻頭抹粉卻又掛着長鬚扮老生唱高調的丑角。他剝落了僧侶們的假面具，—在口頭提倡禁慾主義，如何崇高的把它說得天花亂墜，而卻又在自己的房里暗藏着酒和種種香料，給予以致命的辛辣的諷刺。他描寫着那些由赤貧而暴富的富於冒險的精神和元氣的當時商人們的氣質，描寫着這些新社會階層的世態心理，及其肉慾的，物質的日常生活。其作品之一切主人翁，不管他們地位的高低，都是因肉體的健康和現世的悅樂而感到興奮，感到新生的歡喜—在此處我們可以聽得出「那在物質的滿足中生活着的人們，從黑暗的幻影和痛苦的悔恨的壓迫中解放出來的人們，並不將希望繫在神及天使們的身上。而完全繫在自己的聰明，發明，繫在自己的能力和冒險心」，總之，繫在自己對於新的生路的開拓的豐滿的潑剌的生命力上的人們底健康的笑聲。這種感到生的歡喜而發生的愉悅的洪浪的笑聲，正像殿曠剛出時的鷄啼聲一般，宣告了新時代的來臨。在這一點上「十日談」的調子是和「神曲」那種抒情詩的哀調截然不同，典型地表現着兩個截然不同其命運的階級的感情的。

關於「十日談」的形式，我們可以說是一種卑俗的，即從藝術的意味上說，是不完整的瑣碎的。在一百篇故事中，雖然說主題是多樣而豐滿的，但它所採用是一種說話的講故事方式，因而在故事的發展過程上及其藝術的構成上，是缺少一種嚴整性和建築學性的。故事的主人翁的性格是不明顯的，平面的，非生動的，同時在心理描寫上也是不深刻的，因此，薄伽丘在「十日談」雖然宣布了新的社會層的誕生，卻並不會完美地描寫出這種新人物底典型，在點上，薄伽丘是僅抽象地平面地表現出一種新興社會集團的人生觀而不會具體地在其現實生活上，在其活躍的動作上，在其內心的精神生活上表現出這些新的典型底整個姿態，還該是最主要的一個原因吧。然而薄伽丘之利用並深刻化其以前的意大利的「具有幻想內容的極短小的故事」這種型式而使之確立其在意大利文學史上的地位，及其主張以自我為中心，以全然不含有象徵意味的「現實的事件及現實的人物」來代替了以前的宗教的對於「天國」的思慕和幻想的詩篇中，那種富於抽象性寓意性的人物，這一點上，他將可以說得是最初的舊現實主義文學家吧。在這里，我們之強調着薄伽丘的偉大性，與其說是為了他的可驚的形式洗鍊，優美，及藝術的完整性，毋寧說是為了他的創作方法之劃期的性質，為了他的是最初的舊現實主義文學家，為了是他開拓意大利乃至於歐洲的現實主義文學的第一人吧。

小品文與教育

欽文

如果文學的確是「教養」的；小品文至少有一大部分具備文學的要素，那末同教育有着關係，是不成問題的了。而且，在文學的範圍內，同教育的關係，小品文還比小說和劇本等來得密切；不說別的，只要一查教科書和活葉文選，無論是那個書局出版的，可知小品文的篇數，都比小說和劇本的多；在古文方面，總也還着許多篇「雜說」。這固然因為小品文短巧，容易使得學生了解而感趣味；也因為小品文是精練的，句句有勁，處處出色醒目，能夠於無形中引起學生嘗試的慾望，不象小說和劇本，要長長的整篇讀完，才可以領會作意；如果只看得一部分，有些地方難免莫名其妙，覺得平凡無味，在課堂裏是不便把長篇大頁的作品一氣讀畢的，所以小品文占了優勝的地位。

上面只對課本而說，其實小品文，也很適宜於課外的閱課；簡單明了，便於自修；娓娓動人，看了一點以後，自然會得不忍釋手；「歷史小品」，「科學小品」，不但在文字有益，對於各種功課也都有用，可謂「補助教育」的利器。且更有功於「社會教育」，這從一般報章雜誌刊載小品文的多，便可以明了。

賭場里

——東方的蒙特卡羅散記之一

李三郎

囂張的，這兒充塞了緊張而鬱悶底氣息，雖然澳門是靠着巨浪的大海之濱，一排一列的賭塲的旗子在海濱上給海風飄揚，然而，一跨進賭塲里，就好像埋進了地獄里似的，從沒有享受到一點的新鮮底氣息。

里面高掛着白皚皚的燈光，奪目的，然而因為塲里的人們盡是有勁兒或耐心地抽香烟的緣故，一股一股的白灰色的烟圈子向上散開充塞着小小的廳子里，會給人家懷疑，這不是人底世界，而是魔鬼底世界了。

人，雜混的，有的穿着華麗的公子，或有錢的商人底樣子，有的卻只穿着破壞的衣裳，毫不分彼此的混在一塊兒，圍圍地圍着長方形的檯子里。又好像一羣飢餓的羔羊等候人家把食物塞進他們的嘴巴里一樣的，張着狂大的欲望的眼珠子他們的臉孔盡是在跳躍與痙攣地跟時間的秒針而動着。

在夏天，這兒有的是猛烈底電風扇，然而無論怎麼在沒有太陽的南方的賭塲里，總是悒鬱與炎烈的。人們淌着汗，但是，眼睛還是定定地的迷在攤手的動作里，或是檯子上四方格上的金錢或鈔票上面。好像連自己底生命也忘記了似的，盡是犧牲在劍刀一樣的金錢底權里了。

在冬天，這兒雖沒有暖氣機，但是假如穿了厚厚的衣裳，進來的時候，總會熬不住悶熱的要把衣裳除了開來。實在，這兒永遠是這樣的，一種不是太陽的炎烈而是可怕的悶熱底氣息。

這兒沒有白天和夜里的區分，這兒有的是耐心的賭徒，也許從早上就埋着腦袋在賭塲里，金錢的使者會把他的腦袋淺上了不醒的藥，會一直的不知疲乏與飢餓的捱過了白天，又挨到黑暗的夜里，高掛在壁上的時鐘好像成為虛偽的影子似的，從來沒有一個真正的賭徒會注意到時辰的溜過去的。這樣他們熬過了白天，又捱過了黑夜，雖然他們羸得他的本錢十倍百倍以上，然而，無論怎麼的突然發富了起來，他們依然貪婪地，忘記了自己的生命似的沈醉下去，一直等到所有的金錢又安穩地溜到別人的手里的時候，他們才帶着咀咒和悔恨的心，疲乏的身子，昏亂的腦袋，一擺一拐地跨出了門檻，他們又設法等到一些款子，縱使是賣妻賣子，也都只為了賭的慾望而犧牲的。也有些聰明的賭徒，在這兒贏了一大筆金錢的時候，就跑到艷麗的女子底圈子里，把他們的生命迷醉着，等到他們已沒有生的可能的時候，就悄悄地跳進了黑的海濤里。或是做了流氓，實在到這兒來的從沒有一個好果的人，只有把人的生命淺在毒藥里。

東方的蒙特卡羅的澳門，永遠是這樣不息地輾着的呀！

太行山的一角（上）

蘆焚

天氣晴朗，三兩朵白雲在遠處山腰間移動，山色蒼青，襯得雲的白色竟無可比擬。太陽光愉快的照着山林村落，昨夜的露氣尚未消盡。汲水人將桶放進池裏，發出淙—的一聲響，濺出清亮的水珠。娘婦在池邊浣衣，一面笑語；孩子驅羊到山上去，不停的抽着響鞭。驢不時引吭大叫，豬仔蹣跚着在道傍走過。四圍是這樣甜蜜蜜的寧靜清和，催人欲醉！

叫作「老弟」的人陪我到市鎮盡頭的小山上去，不消說，我懷着不少奇異的念頭，聽他同居民一路打招呼。

爬到山頂，「老弟」還在山腳下立着，正同一個人閒話什麼。那人約摸四十歲左右年紀，頭剃得很光，衣灰袍，脇下佩帶着手槍，說不淸是那一流人物。不似痞棍，也不是紳士，卻鑲着一顆光亮的金牙齒，在居民中總還算文雅的。他不遠的後面還立着一個青年漢子，臉刮得像剛割過的一片草地，而臉色只是青暗，並不見什麼光彩。他生得很出色，似乎發聲喊就可以同狼賽跑的。一雙眼怔怔的，放出殘酷的光芒，表示他要殺人或者被害，樣子生得利落的像一匹小獸。他肩頭荷着一杆德國「僧帽牌」的步槍，我聯想到戰壕裏的兵丁。

那漢子從容的摘下槍枝，毫無目的放了一響。這似乎是一件平常事。一羣獸子正從他身邊經過，鈴鐸得冬得冬響着，騾同驢搖了搖大耳朵，趕獸人仍然抽着響鞭。擔水人擺動着身子，極清潔的水花潑在地上。誰也不暇顧那槍聲的走過去了。

據「老弟」說，剛才同他說話的是一個地主，弟兄三人分居，一天夜裏，長兄的一家八口被一位卸任區長宰了一個光，而只因為祖先們的一點小怨隙。現在徙居在這鎮上，那漢子是他家佃戶又兼充保鏢。

夜過丹徒

沈聖時

火車拉着啞嗓子吼了一聲，從山洞裏爬出來了。

一片山村的夜景。

一座座黑壓壓的茅屋，排列在山坡上。偶而有茅屋的木板窗內漏出一點兩點黃澄的燈光。

深靜的午夜裏，蛙聲像擊着一面脆薄的皮鼓，從村舍的草塘裏透起來。

一天像輕紗縐疊的雲彩，擁着一彎下弦月，月亮傾着一羣活躍的星星，悠舒地在天際緩緩遊過去。

火車像一條巨大的怪獸，喘着吼聲，從一片悄靜幽寂的郊原上爬過去。

洶湧的江水，翻着浪；月光悄靜的倒映在江水上，遠遠一片燈光，一炷炷映在水心跳動。

我凝神望着，車窗外初夏的夜景，火車載着我的心，從一片清靜的月光的郊野上滑過去。

擎着一枝紙烟，我默默體味着夜的幽味；下弦月悄然地昇上中天，再打窗口望時，丹徒的原野早在車窗口飛逝過去了。

街頭夏景之一　叶哥哥

大學時代（三六）

德國施托謨著　陳隱之譯

我也看見了「土伯爵」：他像疲乏樣子，盤着腿坐在大廳另一邊。—我站在他近旁。當音樂家拿起樂器時候，一個年輕學生走到他面前來。『讓我這次同娜麗跳舞可以麼？』他胆怯地說。「下」次吧，「後輩」！』「土伯爵」回答，并把他那美好而蒼白的頭靠牆仰着。音樂開始了，但他并沒有站起來去邀請他的女舞伴，祇懶懶地舉起手，用指頭向她做個手勢。我看見她用一種憤怒的眼光向他瞟過來，然後把眼睛掩在那隻支起的手內，沒有立起身來。「土伯爵」皺起額頭，過一會之後才起身，走過大廳，直到她面前站着。—此時她既然沒有抬起頭來，他便用臂膀圍繞她并用一種迅速的運動把她抱起來。他似乎說了兩句氣憤的話，那時我站得太遠，不能够聽得出來。然後他攙摻她站在其餘各對跳舞人前頭，并開始跳舞。

她已經是身裁苗高的姑娘了，但腦殼祇及他的胸前。我長久地注視他們；她頭向後仰，身子彷彿祇靠他手臂支持一樣，僅用足尖接觸着地板；他低下頭看她，他那像鷲鳥般眼睛不動地注視她的面孔，這面孔是閉起眼皮對着他的。跳舞完後，他送她到她的坐位去並讓她輕輕地從手臂裏滑落到椅子上。

這次休息得並不長久。不久全廳起了一陣紛擾，音樂奏出急速的調子，跳舞的人迅速地一對對配列起來。

然後，音樂又開始了，笑聲和放縱的喊聲佈滿了整個圈子；我看見那些輕鬆的小脚一次急一次地從那些黑斑上面滑過去。愈轉愈快，到最後一次迴旋舞時，因為轉得過快了，那些可憐的孩子們一定會跌倒地下的。

然後，音樂突然一下停止了；當學生們跨過她們身上笑着走開時候，那些舞女們才紅起面孔從地板爬起來，抹過額上頭髮，或者打落她們費了好多勞力得來的舞衣上面的灰塵，我不知道，這究竟是由於小孩子搗亂性底殘餘呢，還是由於一切人們本有的衝動，要對那不能脫離其魔力的東西表示一種反抗？似乎這些大學生又覺得他們對於女性的侮辱還做得不充分了？

我的眼睛總沒有離開娜麗，她們祇孤獨地坐在「土伯爵」送她去的那個坐位上。她似乎壓制着自己，使得在那次跳舞中沒有人來邀請她同舞。

不久之後，人們又莊嚴持重地跳起『對舞』來，彷彿故意表示同那次跳舞相反的性質。此時我就同一個相識走進側房去。我們碰見許多老學生，不久各人面前放着一杯啤酒了，我們便大談特談關於這次考試能有甚麼結果的事情。

當隔壁音樂停止時候，還有幾對跳舞的人走近我們，坐在桌子旁邊。「土伯爵」和娜麗也在他們中間。

唐拾義癆疾丸

暢銷四十餘年，有一服見功之效力。

▲定價每盒弍角　批發格外克己▼

上海廣西路　父子大藥廠發行

馮氏斷癮　救苦金丹　戒烟第一

癮君子　可以休矣！

君不見時有體面商人，因吸食鴉片，捉將官裏去，被判罰金千百，徒刑數月，報紙皇皇登載，社會資為笑談，至斯方欲戒烟，然已備嘗苦楚矣！

君不見街上鳩形鵠面之乞兒乎，詢其身世，大都出自富家，祇以吸烟成癖，荒時廢業，一轉瞬間而身敗名裂，傾家蕩產，淪為乞丐，而以老爺稱矣！

展望前途，審視環境，鴉片毒癮，實有不得不戒之勢，君已覺悟乎？請從今日起決心戒烟！

自討苦吃

吸鴉片紅丸：備受親友卑棄｜何必自墮人格
吸鴉片紅丸：經濟入不敷出｜何必自尋煩惱
吸鴉片紅丸：觸犯國家刑律｜何必自投法網
吸鴉片紅丸：妨害身體健康｜何必自促壽命

以寶貴有用之金錢，而購吸違法傷身之毒物，眞是天下第一愚人，黑籍諸君可以覺悟矣！

雖然，沉淪黑籍而欲早離苦海者，亦大不乏人，祗以良藥難得，以致因循坐誤耳，如得靈速安全之戒烟藥如「救苦金丹」者，則人人樂於戒除也，

前中央禁烟委員會主席張之江氏題字嘉獎

除惡務盡　張之江

馮氏斷癮 ●救苦金丹

戒烟第一神藥—中外名醫一致公認
風行六十八年—歷時愈久愈效愈著

靈驗無毒：市上戒烟藥物，靈驗者必含毒質，無毒則不靈，惟有「救苦金丹」藥性王道，毫無毒質，功能根本剷除烟積，澈底蕩滌烟毒，與市上以毒攻毒之代癮品，絕不相同。

照常吸烟：此丹專戒鴉片紅丸嗎啡海洛因等癮，戒時照常吸烟，於每晚臨睡時服藥一次，身心舒暢，毫無痛苦，不吐不瀉，不誤公事，

見烟自厭：服藥後，藥力所至，功能宣導烟滯，潤腸滋陰，使烟量逐日自然的減少，更能打破習慣上之犯癮時間，使犯癮時間逐日向後推延，在短時期內完全斷癮，

一料斷癮：每錢烟癮，服藥一料，輕癮一料可以戒淨，多則遞加一料，重則四五料必可斷根，經濟靈速，無與比倫。

十天戒淨：輕癮一料分十天服，一料服完，十天戒淨，

人人滿意：此丹發明於前清同治七年，迄今已歷六十七年，服此斷癮者不下數百萬人，個個安全戒淨，人人稱心滿意，來函道謝者，日必數十起，備存總行，歡迎參觀。

醫師採用：各地戒烟醫生，每以施用此丹為人戒烟，而獲得良好之效果與盛大之榮譽。

救世濟人：此丹原為拯救黑籍同胞而發行，並非牟利性質，六十餘年來始終抱定拒毒救國濟世拯人之宗旨，故原料雖十分珍貴，而售價則非常低廉也。

救苦金丹　榮譽鐵證

▲前大總統黎元洪題「除無窮之害」▲
▲前大總統徐世昌題贈「益生日祥」▲
▲天津特別市國貨展覽會得特等獎▲
▲「一百分評日」歷經化驗確有功效▲
▲天津衛生局化驗社會局出示保護▲
▲天津太原漢口等處警廳註冊保護▲
▲上海市總商會給證獎勵▲
▲天津拒毒會遊會長題獎▲
▲前直隸省長傳諭並嘉獎▲
▲前甘肅省長題痛除惡染▲
▲湖南省禁烟委員會化驗▲
▲全國郵局海關通行無阻▲
▲服者斷癮謝函盈箱累篋▲

快快把：烟癮戒除

烟癮戒除，朋友看得起，借錢不用開口
烟癮戒除，身體變強壯，辦事幹練有神
烟癮戒除，支出就儉省，心裏寬舒不愛
烟癮戒除，行旅很便利，身邊無違禁品
烟癮戒除，光陰很有暇，可賺額外之錢
烟癮戒除，精神很飽滿，萬事都可發展

吸烟慘果

友人王君，少負才名，倜儻不羈，惟具阿芙蓉癖，沈淪於黑籍者，幾將二十餘年，雖其乃祖遺有薄田，勉可耕食，然因不善經營，變賣殆盡，以致妻子下堂，女亦為娼，孑然一身，窮無所歸，回憶十餘年前，余曾力勸其速服救苦金丹，及早將烟戒除，詎彼不自醒悟，竟謂得過且過，昨聞某友談及，謂已流為乞兒，終日奔馳街頭，向人乞憐，恬不為恥，聞之不禁令人痛惜，如能早服救苦金丹戒除惡癖，何至淪落至此，彼雖咎由自取，然世之如王君者不知幾許人，倘望及早覺悟，決心戒除，免致後悔無及也，

外埠代理

▲南京，太和　▲蘇州，五洲　▲杭州，華美　▲鎮江，中西　▲寧波，世界　▲嘉興，懋華　▲開封，中法　▲溫州，中英　▲福州，萬國　▲汕頭，中西　▲廈門，華英　▲重慶，華洋　▲香港，瑞昌　▲廣州，老威　▲廣西，五洲　▲星加坡會豐　▲雲南壽影閣　▲貴州天錫永

本埠代理

先施，永安，華美，太和，南洋，中西，中英，中法，天寶堂，泰山堂，天吉堂，為德堂，濟華堂，廣生堂，上壽堂，紀種德，黃乾德，

戒烟捷徑

內容豐富凡三四萬言有志戒烟者人手一冊獲益無窮現在免資贈送請報面索函索均可

救苦金丹　價目　每料祇收藥本大洋一元五角　函購起碼一料　寄費另加一成

天津峻芝堂總發行所　●上海白克路大通路西●

認明匯標●謹防假冒

中報 本埠增刊

中華民國貳拾肆年捌月貳日星期伍

（不另取資）

南京路石路口
大盛福綢緞局
眞眞半價
男女應時袍料
最後二天賤賣（本月四日止）
●●決不展期●●
每天上午九時至十一時發售

價廉物美 消暑妙品

高等國貨香煙

紅金龍

南洋兄弟烟草公司出品

買一包送一包

摩天

本飯店爲全中國第一高樓久已膾炙人口近於十四層最高屋頂上增築瑰麗偉大最新式之跳舞廳屋頂可以移動故名摩天可以摘星攬月爲別處所無宴舞之餘四方憑眺則燈火萬家不啻置身凌雲臺上飄飄欲僊再加本飯店飲食及音樂爲滬上士女所共知新增華貴中菜同時可以宴舞敬以熱誠敢請光臨一試無任歡迎

星期日午後五時茶舞
每晚（星期晚同）餐舞八時起
日夜均備每人每中菜
請電話九一〇一〇定座

國際大飯店謹啓

談言

上海又要舉行盂蘭盆會了

行安

陰曆七月又降臨了，上海人又在鬧着舉行盂蘭盆會。上海人居唯一的通商大埠，得世界風氣之先，照理習俗應該變換一點。實情却不然。民國改曆，已由政府三令五申，厲行了好幾年，上海人仍然陽奉陰違，過其陰曆的新年。國慶國恥日儘可以不必揭國旗，一逢迎神賽會，他們就不能不興高彩烈的出來參加。現時盂蘭盆會之期到了，上海人不免又要忙碌一番，大打其醮。這幾天，上海一班游手好閒之徒，正在各處大活動，挨戶捐錢，提倡盛會。各馬路各里衖，亦張燈結綵，準備熱鬧。上海人的迷信心，眞是牢不可破。

自然，上海人的舉行盂蘭盆會，也自有其愚不可及的用意，爲的是祈求地方的太平。其實依我看，上海地方的太平，已經是太平得可以了。目前各省大水泛濫，幾十萬災民，正陷於水深火熱之中，號天哭地。這種不太平的景象，才夠你傷心慘目！然而對於這，上海人恐怕就熟視無睹，不關痛癢了。

先日馬相伯先生，發出一勸告國人節約拯災書，爲災民請命。我以爲國人能眞正發動惻隱之心，節衣儉食，慷慨解囊的，一定不多。因爲這直接影響及個人生活。還是上海人把這一個月要打醮的無用糜費，節省起來，捐到災區去助拯。倒是一件功德無量之舉！救濟活人，豈不比超度死人，慈善得多。不過我的提議，也是一種奢望。說不定上海人大都抱着災民可以不救，醮不可以不打的決心。

那麼這陋俗，就有取締的必要了。昨聞社會局以本市舉行盂蘭盆會，實屬提倡迷信，勞民傷財，莫此爲甚，當此各省水災慘酷，災民待救孔殷，豈宜以血汗之金錢，作無益之消耗，應設法取締，以挽頹風，業於日前派員會商公安局，除由兩局會銜佈告外，並由公安局備令通飭所屬，一體從嚴查禁云。且看今年上海的太平公醮是怎樣。

磨刀人

村因

我的一把小刀子銹壞了。

爲了沒功夫去磨銳它，所以請了一個磨剪刀的老頭子來替我做這件工作。

那個老頭子的衣裳，是襤褸得好像一頭在街上亂奔的沒有歸宿的野狗的枯毛。他的臉孔上，滿纍着筋絡。頷下的一堆灰色的短鬚，時時隨着二瓣紅白的嘴唇翕動；從他的二顆沒神的眼珠里衛量下來，眞不知他曾遭到過幾許的不幸呢。

他接受了我的那把小刀子後，便跨到他自己的那棹狹長的骯髒的凳子上去。細細地把小刀子看了一看，皺着二條蒼老的眉毛，萬難似的說：

「先生，七個銅板吧！眞不容易磨呢。」

這句話，顯明是想向我多要幾個銅子而已。他的態度，非常誠摯，非常畏縮。由於他的樸樸兒可憐的緣故吧，我一點兒不遲疑的允諾了。

「這把刀子的鋼，倒很好！先生。」

裝了個笑臉，他這樣慇懃地來向我說話，使我不好意思起來啦。「何必這樣呢，老頭子，我拿出的是錢，而你費去的是氣力！何必這樣慇懃呢，我們的交換是多麼公平呵。……」想還樣跟他說，一時給一個什麼意識阻止住了。只得在自己的臉孔上，報復了一個微笑給他。

於是，一塊磚頭上，喀咕喀咕地響了。（我的小刀子在它上面徘徊的聲音呵。）

他的枯色的筋肉，着胸裸的前，幾根骨頭，黃的皮，全跟隨着這喀咕喀咕的怪刺心的聲音蠕動了。我似乎看見一架破舊而過時的機器。

站在旁邊，瞧着這架活的機器的一仰一俯的動着，有些不耐煩了。我到了他的耳朵上的一個圓小的洞，很是奇異的，就問他：

「耳朵上的洞，生得眞奇怪吓。」

「是的，那已經有四五年了。」他的那種沉苦的聲音，是沒有悠長的氣息的。他的憐憫的眼珠，旋過來看了我一眼後，就把眼珠投向雙手推動着的小刀子的身上去。接着，獨自個兒喃喃地向着那把在磚頭上徘徊着的小刀子，說：「那一年，我住的地方開始了戰爭。—先生，我們江北人，苦命的太多了。—兵隊一排一排的，打我的草屋前經過，後來，我們聽到了槍聲，砲聲。後來，我們看見了滿天的紅光，四週的房屋，還有我們的一排草屋也都給兵士們燒掉了。我們逃命！我們想逃出這種可怕的地方，我們踏着還在呻吟的屍體，我們的鞋子給地上流的血浸濕了，我們逃命吓！就在那個時候，我的耳朵邊穿過了一粒彈子。當時，我一點都不覺着痛，及到息下來，躲在一個陰溝裏的時候，才發覺肩上的衣服都給血水浸濕了。……」

他的手停止了，他的腦袋也抬了起來。他對我嚴厲的看了一看，瘋一般的說：

「那時死了倒也干淨呢，先生。省得吃這樣苦了。」

「你太幸運了，你還有氣力，你不會吃苦的。」我只能這樣去安慰他，除了這個，我還能說些什麼呢？說的話雖然多極了，可是一時又給一個什麼意識阻止住啦。太苦痛了，我不能把我的話直截地說出來。

喀咕喀咕的聲音遲緩了。他把我的那把小刀子已經磨得很明亮很銳利。

「這樣好麼，先生。—這麼快的刀子，可以殺死許多我們的仇敵呢。」

「你也懂得仇敵嗎？」這麼地我諷刺似的說着。

他苦笑了，沒回答。

付了他七個銅板，背起了那棹凳子，背起了無限的苦痛。我們大家都苦笑着分開。分開了呵！

受難女

劍碧

她在尼菴裏十年的內心經驗，比她唸經穆拜尤爲重要，以前不崇敬任何宗敎的思想在目前她認爲絕大的荒謬，因爲由「絕大的荒謬」而生出了「懺悔行好事」的志願，她現在是祈禱，苦行，痛悔唸經以求得救。但人的意志終是薄弱的，經不住强力的誘惑，在十年之內沒有事，在十一年的春天她又受到懲罰般地被神擲出於苦修得道之門外。

「任你有堅强的意志總克服不了自然的衝動的呀！」馬丁路德的話又很確切地告訴她的行爲的必然性。

生活於波浪起伏似的環境裏，二十年人世的冷熱味，回憶中的辛酸佔有一大半，對於她自已莫可解釋的生活史，一頁頁全濺滿了血淚，一頁頁全是荒謬。

離耐的寂寞逼她理智地信仰了宗敎，祖代母代的頑經膜拜於香霧中，現在是笑她們的聰明而鞭打着愚蠢了的她自己，祖父的娶妾，父親的外遇原是促成祖代母代的信仰「神的理由」了；至於她自己，那毋寧說由於愛得太多而反覺得空虛來得確當吧！

惠羅公司
夏季大減價
各部貨品一律異常狂減賤賣

大批飛禮查牌冰淇淋桶 出清大減價

美國"Frezo"牌冰淇淋桶馳名全球因其質料優美製成冰淇淋迅速非其他所能比及際此炎暑威逼家庭中必須備之

一瓜得每只減售八元半
二瓜得每只減售十元半
三瓜得每只減售十二元半
四瓜得每只減售十四元半

久安公墓
地址適當 風景優雅 土質高燥 交通便利 提倡新生運動 保管妥善 設備週到 代辦手續簡單迅速 計算現將額滿餘穴無多 請速定購 以享優待

新事處 上海南京路大陸商場五二五號 電話九四二九九 南市東昌路華懋坊一號 電話二二三〇六

減價召租
不收小租

北成都路蘇州河路二十號 法租界霞飛路… 愛文義路麥特赫司脫路… 通便利一路…

來德坊 篤行里 接洽處

中國國貨公司
上海南京路大陸商場 電話九二三八五 五線轉接各部

雲龍新式皮件部 牌加長蔴紗舞襪 每雙四角

女提包 每只八角 十二寸眞皮書箱包 每只二元三角

上等廣東鵝牌 棉織部內衣部 木棉花汗衫棉毛衫 每件三角三分 美術枕套 每對一元 一律狂賤

料器部 802刻花黑脚杯 每只一元九 2208茶杯蓋 每只四分

綢緞部 百時綢綿（婦女新裝） 餘種代（最為相宜） 每尺均售一角

南貨部 老牌油燜竹筍 九聽二元

烟酒部 北平五星啤酒 大號 價目照舊 惠購一箱贈航空獎券一條 一打贈航空獎券一條 打贈五十支美麗一聽

金駝牌鮮橘水 每打二元八角 每瓶一分 另加空瓶 惠購一打贈大號玻璃杯二只

然而尼菴究竟是佛者聖地，拼命克制情感以寄託於木魚各各聲中的不能持久，她明瞭其所以了，於是某一篇故事她想起來，那是種花匠男子一個人被衆尼集中目的的所由來，靜止的心湖跳動了起來。

在一個清朗的月夜，在銀白色的月光吻着滿地樹蔭時，當春夜溫情的愛神拍着輕翅降臨時，她輕微地吟着一首名詩：

「力量與生命已遙遠的飛去了，
朋友是沒有了，歡樂是死了；
從前饒裴的榮譽也去了，
信仰是在我脆弱的星上了。
人們短促的生命的時間，是沒有結果的。
所有生命所給予我的好東西，
乃是安慰我淚的心的洪水，
所有的東西都要回到塵土中去，
除了那齊整秀幽的美的東西——大自然的春夜。」

像小說中描寫着的逼眞，動人，神奇地的，由黑暗的屋角邊探出一個頭，細聲地：「親愛的，走吧！時候差不多了，火車已駛動着輪子，聽吧……」

兩個影子悵張地印在月光的大地上，男人的帽子像一柄小傘那麼，在月亮下移動着。

從此她又一次的蒙塵世之難於以後。

今子日店

（風物篇之一） 癸藜

天氣像燒一樣的熱起來，蟬兒又在樹枝上殺豬般地叫噪了；這時候，在充塞着無數的尋求生活的靈魂的都會裏，在街角的牆上，夾雜在調經丸與戲院廣告的招貼中，一些狹小而歪斜的「弄堂小學」的秋季招生廣告，又將成堆地出現了；它們，到處張貼着，散發着，用了「普及教育，減收學費，隨到隨考」等動人的，迎合的字樣，來代替了商店的「優待顧客，薄利多賣。」

於是，走在街上，走在住家與商店繁盛的區域中，在一條條的街子裏，在醫生或命相館等的招牌中，人是很容易找出一個小學的牌子來的。在那兒，附近的居民，那些過着不甚舒適的生活的居民，便在就近與便利經濟的原則下，化了六七塊錢一學期的學費，便把自己的孩子們送去作為主顧的一分子了。在那兒他們是被教育着，被訓導着，被形成着，像一片被仍（不，被託附）在一片劣等的木匠店裏的缺乏營養與關心的，流浪的小木片一樣，生活着，長成着。

在住家繁盛而「地點適中」的任何一條街子裏，盤算一下，人可以租下一所住宅房子來，讓客堂做了校長辦公室，樓上下的二個廂房隔做四個教室，（也許要辦完全小學罷？但也不妨，可以採取「複式教育法」，而實行「併班制的啊」）．把上下的亭子間作為校長與教員的宿舍；最後，餘下的一個樓中間——寫了一張召租，租給人家，撈回點血本不算，如果那未來的房客也有孩子的話，不是又多了點學生，不是一切事務辦起來也許會更順利，更「平穩」了嗎……？

於是，在這惹大的都會中，在這擁塞着大量的人口的繁盛區域中，我們就看得到那種近代化了的「子日店」了。從那裏，人可以看到：從客堂到扶梯口的小道是被標作「民生路」的，大門的進口是定作「博愛路」的天井是被利用作健身房與操場的，年青的教員在生活的指使下，從半生不熟的教育中落了下來，從平靜的故鄉（然而，現在是已經衰落得不可想像的了）裏像探險般地走出來，從細微，甚至像學徒式的苛刻的待遇中，用打雜差式的勞動去換取一二滴艱難的生活；每天做着八九小時的工作，從常識到體育音樂，從國文到英語與勞作。此外，改卷子，劃表格，這些是全得放在校中所僅有的二三個教員身上的；校長，下了本錢，劃辦了「事業」，他不是早夜地在打算一點錢，一點經費的嗎？日夜地在盤算：怎樣「改良」，怎樣做廣告，怎樣……可是，現在的世界，什麼事都不容易，就連「辦教育」都難了！要立案，要設備，教員又吵着索取欠薪，這些，在他（校長）看來全是不容易辦到的事情；先說，那麼簡陋的設備，難道還準立案嗎？再說，付給教員的薪水，也是一件困難的事情！為了一家的生活，祇得勉強地敷衍着這一家「子日店」，要不，又有什麼事情可以做得呢？他自己是挺明白自己的。

然而，一切都不好辦啊！就是連這一點：小「店」的存在都似乎不再能長久地延續下去了；市面那麼不好，人家也把大部分的注意力放到找尋生活的上面去，而對於孩子們的「上學堂」的事情已經沒有多大的能力了，也許……

也許，只有在牆上多貼幾張招生廣告了吧。

竹嗡嗡（下）

天鵠

他引起了我的注意，我呆立了半天，我覺得這時他的心裏一定很酸苦，他的眼光裏含有羞愿與強悍的意味，他在覺出我注視他的時候，又傻笑了一下，帶着痛苦的臉去了。

黃昏，我到老坤和茶館裏買包紙烟去，巧的，小火根也蹺腰的走在前面，他也走到了坤和茶館裏。

老坤和先看了我，笑着對我道：「青叔叔，叨你的福，這次我好玩從城裏催了十隻竹嗡嗡來，你那天給四小哥買去了一隻，村裏的幾個「小拆天」都來買了，到今天已只存一隻了，你們會掙錢的隨便起什末利市都好！呵呵！」

我正想答話，忽地從身邊發出一種細弱的聲音，「買嗡嗡……」，

側轉頭一看，卻是小火根，填起了脚跟爬在櫃口上，老坤和他異常似的翻了翻眼皮，他看淸楚了這吊眼的小孩懷疑地問：「你要買嗎？」

「買一只……」小火根從破衣袋裏摸出了幾油膩的銅子，塞到櫃上，重用凝視的目光，睨着那架上僅賸的一副竹嗡嗡。

「想勿穿……」老坤和似乎欲對這個無知的孩子說出許多他所活了這末大年紀經驗下底諷刺一個不知高下的人的話，一種流活的威懾很快的推動了我，我便笑着道：「你把這個給了吧，錢我來給。」

老坤和用勢利的手法把那竹嗡嗡伸到小火根面前道：「小拆天，也算你有額角，拿去吧！」

可是小火根他沒有接受他用陷深的眼光，對我看了看，那不可形容的臉一橫，搶過了自己的銅子，「旣」的一下走出去了。

帶着沉壓的心，回出到家去，在場外田埂上，見圍着一羣人，當我上去看時，「啊，是一件可怕的事啊！

小火根給寶龍的爺抓住着，他顫悚的手裏拿着個竹嗡嗡，寶龍在一邊拭着臉哭，寶龍爺咬着牙指着他在說：「你爺娘不見得養你做小强盜吧，你搶了人家的東西還要打人，叫你爺娘出來評理。」

這是所與擊着我腦殼的，不是眼前的情形，我忍着慄痛的神思上前去拉開了寶生的爺的手，我想仔細對小火根詢問幾句，可是僅僅當我的手按在他的頭上時，他已掩面痛哭起來了。

◆播音節目◆

歌唱

夜鶯藝社
中華（一一四〇）下午四時一刻至五時
龍翔鳳舞（前奏曲）喜相逢（曼娜）鮮花新婚（露茜）風雨歸舟（流朗）窮富姻緣（綠茵）人間仙子（曼娜）戀愛明星（露茜）
敦本（八〇〇）下午八時至九時
夜鶯曲（前奏曲）人面桃花（曼娜）變料情人（綠茵）求愛秘訣（露茜）我的愛人就是你（曼娜王蝶）吹泡泡（綠茵）戰地之花（露茜）

星星歌唱社
新新（七八〇）下午六時至七時
重返故鄉（玲琍）抗敵歌（飛亞飛虹）新催眠曲（白燕）浮雲掩月（飛亞）清早起來（玲琍）紙窗夜雨（飛虹）紅顏軍士（白燕）洗衣曲（飛虹）

美玲團
航業（一一八〇）下午六時至七時
舞伴之歌（前奏曲）大路歌（全體）節儉歌（程英英）妹妹我怪你（程瑩）等一等吧（黃韻）漁村之樂（程英英）舟中曲（程瑩）再見吧故鄉（黃韻）永遠親愛（穎玲）

「雜景談話」
李樹德（九四◉）下午六點十分到七點

飛音社
中西（一〇四〇）下午六時至七時
娘子軍（愈月明）我不能忘記你（姚瑤）鳳陽花鼓（姚莉）新木蘭詞（佑德）鳳求凰（愈月明）回憶（姚瑤）粉紅色的夢（姚荷）滿江紅（佑德）

玫瑰團
東方（一〇二〇）下午六時十分至七時
舟中曲（前奏）人間仙子（文仙）新鳳陽歌（張如）好妹妹（吳芳）賣花女（曼蘿）我的愛人就是你（文仙）喜相逢（張如）新婚之夜（玲玲）
市音（一三四〇）下午八時一刻至九時
三潭印月（前奏）心琴曲（文仙）摘櫻上小姐（吳芳）風雨歸舟（玲玲）芭蕉葉上詩（曼蘿）勇士凱歌（張如）光明之路（全體）躍華我眞需要你（張如）
利利（一二四〇）下午十時十分至十一時
小桃紅（前奏）紅顏軍士（張如）太平花（玲玲）妹妹我怪你（文仙）粉紅色的夢（吳芳）清早起來（張如）摩登小姐（玲玲）愛神的箭（曼蘿）

上海搬場公司出租 運柩花車 團體客車 電話 30000 搬場汽車 運貨卡車

申報本埠分類廣告

拍賣

瑞和洋行 禮拜五拍賣 准於八月二日上午九時半在廣東路一六〇號本行內拍賣 Herring-Hall-Marving Safe Co. 銀箱 打字機 油地毯 電燈 鐵床 大菜器 傢具 大櫥 梳妝檯 五斗櫥 沙法 大椅 磁器 鐘 英文章氏大辭典 人物畫 唱片 香水 電扇 鏡子 古銅印 香爐 英國 Typon & Co. 鐵器 刷箱 四箱 浴缸 老虎鉗 包紗紙 黑皮洋鞋 油 白油 大小桶 松木料 二百三十根 等不計此佈

魯意師摩洋行 禮拜五拍賣 准於八月二日上午九點半在北京路本行拍賣 冰箱 男女子衣服 衣箱 皮箱 床 檯椅 鏡 舊地毯 唱片 風扇 雜物 不計 小女子 腳踏車 衣服 廚房 寫字檯 用具 等 一切電燈 一櫥 英商 創自一千八百七十三年 魯意師摩洋行

魯意師摩洋行 禮拜六拍賣 准於八月三日上午九點半在北京路本行拍賣 寫字檯 信箱 書櫥 衣架 帽架 沙發 椅子 鏡子 風扇 唱片 書籍 屏風 檯燈 玻璃 留聲機 花架 冰箱 火爐 地毯 大櫥 五斗櫥 梳妝檯 西門子 風扇 床 鋼琴 及 小圖 機器脚踏車 一部 外國 文具 汽車 Buick 一部 國古 洋狗 全套房間 織絨地毯 量天尺 大宗木器 雜物不計 魯意師摩洋行啓

飲食

本公司澧河涇農場之粵產名種苦瓜上市 係廣東良種種植者味雖微苦然有清火解毒之功本部特製成下列應時名肴暑天食之快樂有益
苦瓜炒牛肉四角
苦瓜炒雞片七角
苦瓜炒鴨片六角
苦瓜炒田雞六角
南京路冠生園總店飲食部啓

首先宋桂記 衛生素菜美味上市 ◉北泥城橋境鴻福里◉電話九一八八七◉
四水菜 四品盆 五大菜 八熱炒 四季 鴛鴦 窩 全蹄 全雞 魚翅 鴿蛋 全魚 一品 假頭 蝦仁 肉絲 全雞 魚翅 八元公平菜 （五元交易菜） 四四五六八肉 水冷大熱實絲 菜盆炒飯麵 全蹄 全魚 魚翅 絲 三魚

市面不景氣，滋補是省不了的，勞心勞力的幹事，什麼東西頂好？請問那是要推崇牛乳了！
上海市的人所經營的牛乳，有的是中國人所開的，我們選擇一家，的均分A級B級，試問大家都愛國，我們選那一家好？當然選中國的A級！很容易我們「國人自給」，不必選外人的！！方法是：吃些牛乳，可以滋養身體，增加抵抗，還是「國人之所需」的！
生生牧場A級牛乳 ● 價廉物美 請求賜顧●
總場為國人經營規模最大備的牧場，去年又新建第二分場於漕河涇，總場：大西路第一橋南首 電話：上海全市每日上下午兩次 南市電話：二〇二九一八七三〇四八六

甲等 近代醫術界所公認 防療 治胃 清香 甘美之 執照 愛倫瑞士羊奶 不論遠近早晚均可按時送到 開幕伊始一律九折 詳情 函寄 華租界四四二十六牧場眞如 電話 眞如二十四〇七

消毒 滋補

請飲 華德消毒牛奶 電話 二〇二四一 億定盤路九十二號

蘇州自由農場 金門劉家浜 電話七〇〇七
專家管理 自由農場 消毒牛奶 "A" 延平路二六〇號 電話 三四〇三〇
杭州自由農場 岳墳東山弄 電話一〇〇〇

徵求

▲徵求失眠症醫法 茲有某君患失眠症多年，遍求中外醫家治療，而病不減，如有良法能治愈者，請投函本報第二三四號信箱，若治愈定有重酬謝。
▲徵求小學 茲欲接辦小學一所，如有願出讓者，請註明地址學生人數詳細情形及最低代價，通訊處城內部徐家匯，由鈞君收。
▲水菓店召盤 茲有售水菓修齊全，店主西人因體弱必須離申，欲將店頂盤出，如有合意者請投函申報二三三號信箱接洽。
▲徵買鉬砂 Molybdenum Ore 茲有出口公司欲購鉬砂，如能供給者，請將產量及成色等詳函申報二三四信箱，以便約期面談。

聲明

▲推受盤聲明 茲有四馬路老北門…號錫泰興銅號…
▲推受盤聲明 茲因本埠仁記…
▲緊要聲明 啓者先夫李公…

遺失

▲中國紅十字會總會聲明啟事 查本會在南京國貨銀行存款…
▲遺失聲明 今遺失西人證明書…
▲遺失聲明 今遺失中國銀行…
▲遺失圖章 今遺失「吳江曹由」石章一方…
▲遺失圖章 今遺失石質圖章一方…
▲遺失股票 今遺失中國通商銀行股票…
▲遺失股票 ……

銀兩聲明廣告 啟者本公司所分設南北洋及外埠之各分行均無以本公司名義在外發款取貨物揭借款項及與銀行…等事 香港廣生行有限公司總行啟

啟事

▲廣生行啟事 重要 上海本行招徠員姚厚伙及林理收賬員…
▲聲明 啟者前蔣英公司…
▲推受股聲明 …
▲受股聲明 …
▲推股聲明 …

營業

駱駝絨廠機器生財原料及出售 價廉 …
廉價出賣 另租 織機經緯工廠 招租另賣 …
▲木器廉售 …
▲紙脚出售 …
▲歡迎華賓！ …

梅氏舞院 （親愛迎歡）（案備程章）河南路拋球場天津路口恒利大樓三樓◉ 貴賓辦舞女士舞票以樂於歡

汽車

▲廉價跑車出讓 一九二八年…

教育

精育夜校 …
英德法 白爾伯 …
教授提琴與結他 …
徐鼎臣教英文 …

聘請

▲聘請售票收賬員 …
▲聘請賬席 …
▲遺失鑰匙聲明 …

地產

▲汽車出讓　茲有一九三〇年六人座雪佛蘭一輛機件油漆全新因主人急欲離滬願以六百五十元出讓有意者請向靜安寺路接洽電話三〇三三九

房產出售

茲有法冊道契二千八百四十九號計地六分五厘三毫坐落巨籟達路貝禘鏖路口即現體仁醫院院址上建鋼骨水泥大洋房一所共有十餘間現以最廉價格出售有意者請至薩坡賽路仁華里一號接洽可也

招買地皮

如有在公共租界或法租界一畝以內空地願出賣者（價格每畝約一萬五千元左右）請即將圖樣畝數及售價投函本報第二百卅四號信箱接洽（自登報日起一星期截止）不合恕不答覆掮客幸弗光顧

▲超等地產廉售　英冊三四三九號實地二畝二分七厘一毫坐落克路北河路西北角即鳳瑞里房屋依工部局估價白銀三萬九千一百七十兩現連房屋售價洋十三萬九千元每月收租一千七百五十元該處背里坐北面南東首派克路之東面對華安人壽保險公司之後東首北三路均出馬路地形方整為上佳產業有意者請至國華大樓四一號一〇無記莊清算處（電話一九八五二）或博物院路一條三號蔡律師事務所接洽

召頂

廉價招頂　康腦脫路延平路西長城郵小洋房一座粉飾全新電鈴紗窗門浴缸面盆抽水馬桶公共電話全房租每月捐三十八元交通便利十路電車直達本宅現因主人離申將全部傢俱招頂如合意者請面洽或電話三〇三五六轉一號

▲吉屋召頂　同孚路大中里七十二號朝南二間一廂石庫門住宅空氣涼爽環境清潔可住二戶今欲他遷願廉價出頂有意者請至本宅接洽可也　電話34001

▲吉屋召頂　茲有呂班路巴黎新邨房屋一座廉價出頂如有意者請至辣斐德路偉達坊四號張君接洽

召租

泰來汽車出租

分站遍布全市　有第三者保險　服務迅速周到

總公司　邁而西愛路九十六號　電話　七〇〇五〇轉接各站

▲徵求虹橋路空地　如有虹橋路附近之空地在五畝以上者請將詳細地圖及最低價目函寄本埠申報館第二百卅一號信箱收則約明面洽可也

▲高尚住宅廉價召租　愛文義路大通路轉角九號有新式洋房一宅室內設備煤氣該處交通便利十六號汽車直達公共租界及四川路一帶均極便利所有房屋合宜但無傢俱願廉價出租向本宅接洽或電話三〇〇九〇號

召租

坐落斜土路二百號有廠房打浦路愛德路鴻仁里四號又法租界住宅一所以上房屋進深寬大可租住價低廉合意者請至蓬萊坡接洽

▲雙幢石庫門連過街樓召租　民國路口銀河弄內成行二十一號石庫門雙幢兩廂房洋九十五元不取小租欲租者請至九江路二十號

召盤

茲有成都路三多里三號印刷公司全部生財機器現欲召盤如有意者請此業者請臨面洽

▲三層樓市房召租　茲有坐落北四川路虬江路新式三層樓市房租金低廉有意欲租者請向本弄一五四號接洽

▲大貨棧出租　茲有大貨棧一所內有聯合之倉房面積約七萬方尺坐落北河南路新民路轉角及東一個五千方尺之貨棧在車站路新民路口該棧房及貨物堆存營業公司或工廠均可適用請向四川路二四九號中國共公汽車公司接洽

沁園邨減租

地點	新閘路戈登路口
式樣	新式雙開間單開間三層樓店面住宅
設備	衛生設備熱水汀電燈電話自來水
租金	住宅每幢自一百十五元起　店面每幢自九十五元起　分租每間自十五元起
接洽	四川路江西路口管理處　電話一〇七四八

上　市房　召租　住宅等

市房　靜安寺對面三層洋房　租價百廿二元起　霞飛路華龍路口店面　租價八十元起

開間闊大　地段優良

住宅　靜安寺對面新華一村　西體育會路　設備完善交通便利

經租處　江西路三六一號新華銀行地產部　電話一八一〇六一九

光明邨召租

戈登路檯登路口現有住宅新式弄堂清潔衛生設備完全租金低廉欲租者請至本邨接洽

西愛咸斯路三三一號新造獨戶住宅因主人遠遊欲覓一高尚清潔租戶欲租者請向本路二一九號沈宅接洽

召租一樓一底　淡水路中桂馥坊三號自來火爐灶頭花紗窗電燈浴缸自來水衛生俱全租金廉欲看者請至本路中三十號可也

▲錦郵新屋廉價召租　法租界拉都路北首新式三層樓單幢及雙幢住宅磁浴缸衛生俱全日夜看守欲租者請向本路錦郵公司接洽

▲大洋房召租或出售　茲有康腦脫路朝南四層洋房一座共十八號房屋俱全交通便利巴黎新邨郵政公司附近欲租者請電話七二四一九

▲廠房召租　茲有四川路北首坐落恒豐路空地一畝餘廠房一所租金低廉欲租者請向恒豐路一一八號接洽

號房召租

▲街房及廣式住房召租

▲新式三層樓街號房召租

▲新式街號房召租

▲便宜店面召租

新造三層樓店面召租

上海郵政管理局封發郵件時刻表

上海各支局皆可寄交掛號快遞航空郵件及辦理滙兌儲金等事務

寄往處所	舟車名目	日期	平常信件封發時刻
長江各埠	火車輪船	每日	十三點及廿一點卅
北洋各埠（除左列各埠）	火車	每日	六點半及廿三點半
威海衛煙台及大連	盛京	三日	十點
青島南洋各埠	公司郵船	三日	九點卅分
鄞縣（寧波）	新寧紹或新江天	每日（除星期日）	十五點半
永嘉（溫州）	滬杭車	每日	七點
閩侯（福州）	轉沙丸	三日	廿一點
思明（廈門）香港廣東	長順	四日	十一點
汕頭香港廣東	遇東	二日	九點
香港廣東（輕件）	公司郵船	三日	
國外各埠			
小呂宋澳洲及紐絲倫	公司郵船	三日	九點
香港南洋羣島蘇彝士及歐洲	公司郵船	三日	九點
日本坎拿大美洲及歐洲	公司郵船	五日	廿一點
日本檀香山美洲及歐洲	公司郵船	二日	廿一點
德國及亭堡轉（僅封保險郵件及…）	公司郵船	三日	廿點
日本高麗各埠	公司郵船	二日	廿一點
台灣	公司郵船	三日	廿一點
蘇俄及歐洲各國（經由西比利亞）	火車	每日	廿一點
航空郵件	法國航空	日	點
歐洲各埠（西貢—馬賽線、彭嶺—阿姆斯特丹線、新嘉坡—倫敦線、新嘉坡—澳洲線）	荷蘭航空公司	三日	九點
	英國皇家航空公司	六日	十二點
	同上	三日	九點
滬平線（南京東海青島天津北平等埠）	中國航空公司	每星期二四六	五點卅分
滬蓉線（南京漢口沙市宜昌萬縣重慶成都等埠）	同上	每日	
滬粵線（永嘉閩侯思明汕頭廣州等埠）	同上	每星期二五	五點卅分
渝昆線（貴陽昆明等埠）	同上	每日由滬蓉線往巴縣接	九點
西北線（鄭縣長安包頭寧夏蘭州等埠）	歐亞航空公司	每星期二	廿二點
平粵線（北平鄭縣漢口長沙廣州等埠）	同上	由中國航空公司滬蓉線機運往漢口銜接	封發時日與滬粵線同
西南線（蒼梧（梧州）邕寧（南寧）龍州茂名（高州）瓊山（瓊州）北海等埠）	西南航空公司	由中國航空公司滬粵線機運往廣州銜接	

包裹郵件須照列時刻前提早交寄

國內外掛號郵件較平常郵件封發時刻提前三小時封發

國內快遞郵件較平常郵件封發時刻移後卅分鐘封發

兒童讀物　兒童之友

申報兒童周刊彙編

圖畫活躍　文字淺易

定價四角　學校有印刷小折扣

申報特種發行部

醫藥

女科

內外百病　小產血崩　經血不調

院址　兆豐路塘山路口電車站　電話五三二七八

專醫婦女　●霞飛路寶康里對面●　專門接生

天德醫院

擇醫切宜謹慎！

白濁　橫痃　下疳　白帶

負責治療　保證斷根　永保不發　減低醫費　至多只收

拾元

（輕症貧病可減低取費）

本院治療之經驗

院長　蔡葆和醫師　江南醫院

院址　西馬路廣西路三六號

根治白濁無雜憂

同春醫院

當面立止　胃病

（介紹良醫）

心肝胃痛食積反胃氣痛痞塊不服化腹一嘔吐酸水久服

金一元四角　一號四號

攜帶你的子女來看「小天使」是家長應有的責任

聯華兒童倫理歌唱鉅片　王人美　葛佐治　林楚楚　主演

◀是上海最高尚最優美最完備最偉大的大戲院▶

天蟾舞台

（地址）四馬路雲南路　（定座電話）九一七五二另九一五九另九一五六另

（日戲價目）花樓特包正三統　官廳廂廳樓座　七五三二一角

（夜戲價目）花官特特包正三統　樓廳廳廂廳樓座　一元六角四角三角二角一角

集南北第一流人才的中國一的劇　開演全國第一流名劇　全部濟公傳是各界一致公認最精最高尚最全最偉大最采的標準名劇

今夜開演　標準名劇

五本濟公傳

積極籌備◉擴大布置◉兩大名劇◉即日開演

特煩　趙如泉　白玉崑　王芸芳　趙君玉　合力演上話拍天間佳人事一年韻一度風流香七夕神話美良辰完全編重比衆不同獨一無二絕後空前應時好戲

惡道興妖羣英失陷靈霄觀（標語）

六本濟公傳

（提要）活佛救世雙雄智破合歡樓

牛郎織女天河配　鵲橋相會

美的劇情　新的背景　快的變化　巧的機關

上二劇日本年的才戲的芳綺美神收是歡標濟仍合體上熱素上純　列大現夜排是一應由多主王得入不一萬迎準公由名作啓一開熟開　的名正的一一度時多藝芸編出化勝本衆的劇傑全角承下緊俟馬演

八仙橋

黃金大戲院冷氣開放

滬中度適　不妨久坐

電話　八四二〇四　八五〇六八

座價　三五八　角角角　一元二角

富雲霞　楊瑞亭　麒麟童　華慧麟　金少山　王蘭芳

今夜精彩節目　全部大名府

賞雪收留　時遷下山　李逵裝啞　主僕通奸　吳用題詩　俊義避災　賈氏逐青　燕青遇主　水戰擒盧　初上梁山　回府被拿　公堂大審　發配受屈　燕青救主　石秀跳樓　初劫法場　時遷掛榜　喬裝下山　過關唱歌　計收索超　破飛雲峪　點人油燭

介紹　一部古本名劇

▲三十年來無此整齊好戲　▲水滸傳，要算全部大名府的角色最多，配角不齊，就演不好，▲盧俊義，有文有武，有唱有做，工夫稍差，也演不好，▲本院角色，好而且多，全國推為第一，請看大名府重要演員表：

麒麟童……盧俊義　華慧麟……賈氏　金少山……李逵　楊瑞亭……燕青　王蘭芳……賈氏　張德祿……時遷　劉韻芳……梁中書　董志揚……石秀　劉斌崑……李固　周五寶……董超

▲麒麟童飾盧俊義，自始至終，一人到底，全劇須演十八刻鐘，比唱任何戲重頭，▲此戲本是崑曲古本，但能者甚少，本劇依據崑派，▲華慧麟之賈氏，難得看見，▲楊瑞亭之燕青，遠非張君秋之李迷，▲少山之時遷，金少山君之淋漓盡緻，麒麟童君之燕青，李堃，是德金錯他們始終肯，遠除惡例，張德祿萬，金少山也過今夜破之以後搭配花，上海已看不到，破例搭配，如此好搭有三十年來的名府沒有了，

本星期日雙日齣　預告好戲

周五寶　富雲霞　麒麟童　王蘭芳　孫慶春

全本九更天　馬義救主　代滾釘板

麒麟童　金少山　苗勝春　打嚴嵩　劉文魁　華慧麟　宋玉珊　玉堂春　三堂會審

富雲霞　韓金奎　新紡棉花　楊瑞亭　袁小樓　拿高登　張德祿　佟慶喜　夜戰馬超

七月七日應時名劇

天河配　鵲橋相會

名角表演　與衆不同　搭配整齊　新製佈景　別有作風　巧奪天工　人名劇　全國稱雄

周信芳君主編曲演大會佈景諷刺好折偉社台情連預告劇

綠野仙蹤

積極籌備　欲求盡善盡美　始與社會相見

滄洲飯店 花園影戲場

地址 靜安寺路一二二五滄洲飯店 電話 三四二〇〇
交通 一路公共汽車直達門口
今晚九時一刻開映
恭請全滬仕女參加避暑勝境
瑪琳黛德麗空前傑作

自古女人皆禍水
從來名士盡風流
玩弄男子於股掌之上
劍履之間追逐女性於

玫瑰多刺

鉅片當前 不觀何待

國泰大戲院

本院冷氣設備特聘專家管理涼爽舒適
霞飛路邁而西愛路 電話七三七五七號
今天開映（日）三時 五時半（夜）九時一刻
既被死人敲詐！復遭活人威嚇！
華倫威廉 瑪格蘭林姍
兩大明星合演傑作
一個寡婦再醮之後，她的前夫忽然復活，竟向她索詐，離奇突兀，出於理想之外・

ERLE STANLEY GARDNER'S famous *Liberty Magazine* serial, with
WARREN WILLIAM
MARGARET LINDSAY • ALLEN JENKINS
A First National Picture

大偵探「梅萊潘生」的本領比「福爾摩斯」更高強
恐怖緊張滑稽偵探艷情鉅片

荒塚迷屍案

原著曾獲美國偵探小說學會獎章
精采豐富 引人入勝

愛德門羅最新大傑作

狐群狗黨

Edmund Lowe in "Black Sheep"

大光明大戲院

獨步遠東的冷氣設備清風習習涼爽無比
電話三三二三三號 靜安寺路跑馬廳畔
今天開映（日）二時半 五時半（夜）九時一刻
大明星喬治賴甫德傑作
探一個仔細 打一個明白

宦海孽潮

救朋友性命，義不容辭
博愛人歡心，奮不顧身
靜如處子！
動若脫兔！
比名片「大偵探聶克」更好看

GEORGE RAFT
in a new mystery by the author of "The Thin Man"
THE GLASS KEY
A Paramount Picture with
Edward Arnold
Claire Dodd
Ray Milland
Rosalind Keith

他講起愛情來連梅蕙絲都吃不消！他用起武功來連大力士都無辦法！
神機妙算 百不失一 矯捷奮勇 世無其匹
空前偉大危險緊張偵探熱情鉅片

永安天韻樓

影戲場日夜開映
世界偉大尚武有聲巨片 月明公司中國激戰名片

勇騎士七星刀

大京班 八月二日夜戲
劉印邱白蓋郭陳 譚 于陸沈周白穆周
先德淑利坤吉 桂子慧克玉春瀾
臣山成云廷泉瑞紅梅芬良人斌英山芳

九本千里駒

天韻樓鳳儀社 八月二號禮拜五夜戲
周碧雲 筱桂芳 陳艷芳 王小雲 金菊紅 梁麗虎 金劍鵬 金劍亭 金月仙 朱均培 陳鑫培 吳月樓 陸峻峰 花翠蘭 張俊良 朱梅艷
南天門（春香閙學） 摩天嶺 斬黃袍 翠屏山

永安天韻樓新柳社 八月二號日戲
朱美艷 仇[illegible] 董[illegible] 湯[illegible] 胡[illegible] 宣[illegible] [illegible]
雙美 復仇 （夜戲） 風流 將軍

榮記共舞台

暫停歇夏 秋涼開演
新戲預告

全部江湖奇俠傳

更換全班名角 特製鉅量彩景 禮聘編劇名家 日夜研究劇情

光華樂園

門票買一送一

本公司樂園今夏大加刷新增聘南北新奇游藝數十種莊諧並茂雅俗共賞並開放天台每晚放映中西著名影片備有籐榻籐椅或坐或臥涼風習習誠夏夜唯一納涼勝地各場更新添女招待百餘名招待殷勤所用毛巾完全以蒸氣消毒以重公共衛生開游戲場從來未有之創例並於第三書場四週增闢點心部聘請粵東名廚烹調中西大菜經濟菜茶點及經售各種冷飲食品清潔衛生津津可口各界仕女盍興乎來

二馬路康記大舞台

電話 九二〇二〇 九〇二〇〇
夜戲價目 （三樓）一角 （二樓）二角 三角 六角 （正廳）二角 四角 八角

本台的優點
建築新穎 空氣流暢
票價便宜 座位寬敞
夏令設備 週到異常
來此看戲 好比乘涼

今夜准演

二本西遊記

名角名劇 珠聯璧合
仙子歌舞 肉感豐富 鋼琴抑揚 迷人心竅

俗語說 隨你本領高翻不出我的手掌心諸君要曉得這兩句話的古典請你來大舞台一看二本西遊記。看過你會說。噢。原來是如此。

二本西遊記裏有像真的野外風景充滿着鄉間的大自然外加真鴨真羊真鷄以及一切的真禽上台表演絕技各大顯本領各施變化看了包你一定拍手叫絕還有二郎神楊戩的哮天犬是輕容易看不到的神狗今本台不惜重金覓到環球著名的獒狗會錦標的名犬派克來充任縱跳飛跑靈如人意恐怕當年哮天犬的神技亦不過如此如果不信請來一看

新新花園

門票小洋二角買一送一
新聲大劇場
（日戲） 王小二 嘉興府 辰州放糧
（夜戲） 濟顛 六本 和尚

鏡社乾坤新劇
（日戲） 就是你 紅淚影
（夜戲） 梅花落

精神團 張治兒 （日）王小二 （夜）灘簧病
露天影戲場 國產武俠名片 女鏢師 六集
三美團 精神團 （日）賭話三四 （夜）[illegible]見

福安遊藝場

滬南納涼勝地 小東門口中華路 門票大洋一角

白話社 張逸公 張麗娟 言文蔦 （日戲）杳元和番 （夜戲）北平小姐
申曲 （日戲）咬舌計 （夜戲）張繼寶
紹興戲 應榮芳 謝碧蘭 金香紅 （日戲）燒骨記 （夜戲）參宮剜目
大京班 （日戲） 武齡童 黃艷琴 李蓮芬 鄭國斌 筱春棣 花蝴蝶 玉堂春 鐵蓮花 斬顏良
（夜戲） 趙旭聲 三本狸貓換太子 初次開演
有聲電影 心痛

其餘遊藝甚多不及細載請看福安本報

半淞園

豐記公司假座
開放夜園 南火車站東首
日夜開放 午夜十二時止 門票一角 長券一元
（每晚輪流燃放）

科學燄火

全園特色
三潭印月……電光龍舟
活動燈綵……高尚文虎
是乘涼消暑勝境
（詳情請閱本園每日出版特刊）特請湯筆花先生每晚六時一刻起在亞聲電台播講聊齋故事週波一一二〇
◉預告◉ 不日燃放 鵲橋相會燄火

燄火（十時半准燃放）如雙龍戲水五虎奔山獅子滾球百鳥朝皇孔雀散屛龍宮跳舞五路財神八仙過海五老聚會慶賞端陽中秋賞月鵲橋相會大闡花燈濟公活佛唐僧取經包公奇案麒麟送子夢蛟祭塔紅羊豪俠武松打虎孔明借箭三民主義航空救國飛機戰艦等

山西大戲院

[illegible]路北山西路口 電話四五五七六號
今天：三時 七時 九時一刻 價目：二角 三角 四角 兒童 一角 二角
名震歐美載譽歸國現代魔王

馬守義

表演日期無多 演員五十餘 日夜表演節目四十種
武技表演有千鈞一髮的危險緊張魔術手法有偸天換日的神通玄妙
務須提早一觀

星光社
富星(九二〇)下午六時三刻至七時半
休息五分鐘(周璇)四時吟(黃咪)永別了弟弟(胡瑛)醉臥沙場(魏芳)小寶寶(周璇)文明結婚(胡瑛)光明之路(魏芳)甜蜜的夢(黃咪)

明梅園
華美(一〇六〇)下午八時至九時
特別快車(素貞)好朋友來了(金儀)我不能忘記你(純美)戀愛明星(素貞)丁香山(金儀)小小茉莉(純美)

維也納音樂歌詠社
華興(一二六〇)下午八時三刻至九時半
愛向何處尋(張燕)再見吧故鄉(綠茵)花生米(新華)漂泊者(張燕)清早起來(綠茵)夜花園裏(新華)

話劇

光明社
華興(一二六〇)下午七時至八時
「唐祝文周四傑傳」中編
情中情以情動秋娘
錯裏錯因錯成姻緣

教授蘇音

國語會教授蘇音
佛音(九八〇)下午二時一刻至三時
㈠講故事(王阿大學時髦)㈡教授蘇音課本(第一課)㈢對山歌㈣猜謎謎子。

更動節目

大中華(一一六〇)
十一時半至十二時　商情報告
十二時正　標準鐘點
十分至一時　金菊庭開篇
一時至五時　特別節目(不固定)
四時半至五時　教育局演講(星期六)
五時至五時一刻　商情及新聞
五時一刻至六時　紀範三故事
六時至七時　百老滙音樂歌詠社
七時至七時三刻　醫學衛生
七時三刻至八時半　丁香社歌唱
八時半至九時一刻　最新唱片
九時一刻至十時　趙希希好運道滑稽
十時至十時三刻　江笑笑滑稽
十時三刻至十一時　標準鐘點

播音消息

百老滙歌詠社自播音以來，深得各界聽衆所稱許，聞該社自本日起每日六時至七時將在大中華電台（一一六〇）播送節目，並聞影星吳茵，及歐陽飛莉二女士亦將加入云。

維也納音樂歌詠社於八月一日起每日下午八時三刻至九時半假座華興電台(一二六〇)播送最新歌曲，該社歌唱人才，聘有海上著名歌星新華，葉英，張燕等小姐擔任，音樂特聘海上著名音樂家朱星君領導下之樂隊，誠為歌界中後起之秀也，亦為各界聽衆之耳福矣。

玫瑰園為提高聽衆興趣起見，特向「老九和」「利利公司」「光華」「品珍」「新發興」等各大商店徵有贈品或禮券數千元之鉅，舉行空前絕後之「玫瑰花露」大會，凡參加者，人人有穩得三百元贈品的機會，手續非常簡便，章程在空氣中報告，函索即寄，是無綫電聽衆的好機會，切莫錯過。

關於「峨嵋山下」底幾句話

黃候

在我的故鄉—成都—也有不少的影戲院，我在沉浸於文學家所描寫底意境外，也常常跑到影戲院中去接受那表現得更具體的人生意味，在短短兩句鐘內，我的心絃隨着那劇情而緊張或鬆弛，啊，電影教育羣衆的力量是多麼偉大啊！可是有很多影片的取材，實在太生易眼了，所以什麼香艷，肉感，浪漫，熱情，來迎合。觀衆的低級趣味，這非但侮辱了我們女性，並且失掉了電影藝術在教育大衆的嚴重性上的偉大意義。

近年來中國電影事業，雖漸漸地走上了正軌，可是劇本的取材，除很少數具有意義之外，差不多仍是沒有超出以生易眼為前題的題材，因此不是迎合小市民層的，便是描寫關於小市民層的悲哀，而對於百分之九十的農民，縱然在連年水旱天災和各種苛捐雜稅之下，爭取餘生的苦狀，決不在意，因此為暴露農村的苦狀，立志抱下攝製農村影片的決心。

前年冬天，在成都得友人介紹與萬籟天先生相識，萬籟天先生是由四川士紳集資組織的「西南影片公司」的導演，後因該公司資金不夠，失敗了，但萬籟天先生見四川有組織影片公司的必要，四處奔走謀另組公司，我同萬先生接談之後，不覺志同道合，即與我母親商量，請求我母親給以經濟的援助，從事這為社會謀利益的事業，我母親是一個剛強而有見解的女性，毫不顧慮的就應允了，於是便組織了「大同影片公司」，可是我的家族就大不以為然了，從旁阻止我的母親，和警誡我，認為這種事業不是女孩子們幹的，女孩子們來幹這拋頭露面的事，是很不體面的，並且前幾年曾有四川士紳曾想組織一個影片公司，到後來是因基金不易籌集，交通不便，設備不易週，人材困難，等原因終於沒有成功，女孩子們的力量究有多大能幹這種事業嗎？

英雄尙冠武

我謝絕了一切親友的誡告，毅然和萬籟天先生合作從事攝製「峨嵋山下」一片。這部片由我編劇，經萬籟天先生刪改了一度，但是內容的貧乏與編劇技巧的幼稚是勢所必然的，不過純粹以農村為題材，攝上鏡頭，將四川的農村實狀獻給於都市中的市民之前，不虛我一向懷抱的志願，但因為四川交通的不便，設備不能週全，尤其以燈光，更無辦法，所以四川將攝一元一天的膠片，攝取的內景能用的幾乎沒有一天，結果剩下來的祇有攝取自然景色的外景，我氣慘了。又毅然帶了一批演員來到上海與聯華接洽補拍內景「峨嵋山下」這部片子雖然完成了，而與我理想中的「峨嵋山下」却不能完全吻合，我在痛惜之餘，重經親友們的勸告，既有心從事電影事業，切不可因第一部片子失敗了，便把你堅決的初志也拋棄了，第一部片子失敗了，第二部再來，因為受了第一部的經驗和教訓，纔有第二部的成功，我在親友鼓勵之下，帶了這部片子和兩個妹妹來到上海，再行公映。

問題又發生了，我在四川時不知影片要經過中央電影審查委員會審查始可公映，後經電審會三次剪接，好容易領到了放映的執照，可是這部片子已非原物，因此這次公映，只能讓不會到過四川的觀衆，看一看四川自然景色而已。

我對於電影事業，既已堅定了我的初志，尤其在文化低落的四川，決不因這次失敗，而把已成立的公司和西南影片公司一樣同歸倒閉的命運。

因此，我在上海想更虛心地學習，同時還要在上海物色各項技術人材，獻給與內地隔絕的觀衆之前，第二部片子，擬把很少知道的西康介紹出來，現已到了一個大綱，祇待「峨嵋山」公映之後，即從事籌備。

東西南北

三多

天一公司自從陳玉梅榮任「電影皇后」之後，似乎一逕碰着黑道兒，以致一變「御駕」開小差；明星的「姊妹花」據說賺來翻倒，但是最近搬到楓林橋，總有點兒不景氣；以復興族織演出的聯華，及「祗要貨色好，不怕成本大」的藝華，近日亦以裁員減薪聞；即是「科學管理」的電通，也有些那個，這年頭兒，這年頭兒！

聽得人家說，由歌星而影星的周璇徐健等都學會了應付新聞記者的「態度」，可怕的小姑娘！

「電影新聞」四期出版，內容更見精彩，可稱圖文並茂的電影刊物，本期仍是浴裝封面，是叫做模範美人的葉秋心。但是底封面讀者猜猜看是誰。

晨報與滬報最近搬家，據說環境很好，大可做「夏夜之夢」了。

本院冷氣由大光明大戲院供給盡善盡美

卡爾登影戲院

今天開映 三時 五時半 九時一刻

探幽搜異的紀錄影片　頸掛死人骷髏頭的非洲寡婦
奇風怪俗的素描記載　古代創制貞潔帶的再度發現
全世界注目的阿比西尼亞國王檢閱軍隊
費時六年半　**蓬萊仙境**　行程八萬里
"RA-MU"
(加映鮮艷彩色短片『奇燈記』)
爪哇露胸的成熟少女　百麗半裸的聖潔處女

•下•期•開•映•　安娜史丹　賈萊古柏　合演空前熱情鉅片
洞房花燭夜
SAMUEL GOLDWYN presents THE WEDDING NIGHT GARY COOPER ANNA STEN
世間無限傷心事……最是婚姻不自由

伊文摩猶金傑作
空前偉大歷史宮闈
香艷悲壯熱情鉅片
「天方夜譚」裏只說到第一千〇〇一夜，諸君倘使要知道第一千〇〇二夜的情形，非看此片不可
暴帝情鴛
Ivan Mosjoukine in "The 1002nd Night"
注意映期　注意地點

院內空氣完全自造每五分鐘循週更換一次永維清涼舒快
今天日夜映 (日)二時半 五時半 (夜)九時一刻

南京大戲院

愛多亞路五二二號 電話八四一三三
電話預定座位留至開映前五分鐘為止

吉士馬立斯·里昂巴里穆亞空前作
琪恩亞瑟·約瑟伽利·保爾凱萊等通力合演
全片在絕對緊張激烈的氣氛中敘述
美政府向盜匪宣戰
撲滅聚殲　計誘智擒　死罪無赦　格殺不論
比『水落石出』更猛烈更興奮！
不入虎穴焉得虎子　其人之道還治其人

剿匪偉績
"Public Hero Number 1" with Chester Morris Lionel Barrymore Jean Arthur Paul Kelly Lewis Stone
請與以往任何警匪激戰影片比較，當知本片優點所在，而萬分滿意！
加映無上樂譜美藝五彩卡通畫代表作
走雞 "Lost Chick"

滬上唯一納凉勝地

跑馬廳影戲院

由馬霍路中門進出　座位有舒適之帆布椅
今晚七點半起連映兩場
座價五角及一元 電話三六五五〇
慶祝兒童年
每晚七點半一場兒童一概免費
惟必須由成人攜帶否則恕不招待
派拉蒙監製滑稽艷情歌舞鉅片
李却阿倫傑作
羣芳燦爛
炎熱天氣看斯片
之滑稽如服清涼散
載歌載舞
不啻身處其中頓忘暑氣

上海大戲院

北四川路虬江路口　電話四六七二一號
千秋新發男女粵劇團
•日戲• 排練新劇停演日戲
•夜戲• **火牛陣** 下卷　全體藝員落力拍演
聲震南國粵劇之王 **新馬師曾**　聲震省港坤角艷旦 **銀飛燕**　同船來滬表演
日價 六角 四角 三角 二角 一角
夜價 一元 八角 五角 三角 二角 一律大洋 幼童半價

安蘇紈·勞甫白雷梅傑作
危險恐怖激昂緊張愛情佳片
威鎮怒海
顛沛在狂風激浪中，圍困於怒火怨氣裏，桅斷水溶，電機轟爆，沉沒之慘，迫於眉睫，爆裂之禍，決於頃刻，巨輪仍厲進不已！

以水手十命救小姐一身何其殘忍　唯男兒之強治女性之驕是乃真理

科學化冷氣專家管理不乾燥涼爽得宜

大上海大戲院

西藏路南京路北 電話九三三三二
電話預定座位留至開映前五分鐘
今天日夜開映：日戲 二時半 五時半 夜戲 九時一刻
滑稽耆宿 湯姆華爾斯·勞甫林 協力合演
幽默愛情浪漫社會佳片
親家冤家
Tom Walls & Ralph Lynn in "A Cup Of Kindness"
不打不成好相識！
又恨又愛小甜心！
呆大女婿的風流趣史！
浪漫看護的幽默調情！
瘋狂老人的搬嘴弄舌！
糊塗親家的探親相罵！

金城大戲院
標準冷氣與衆不同 冷香四溢無異洞天福地
北京路貴州路轉角 電話五〇〇九五號

今天起日夜開映 （日）二時半 五時半 （夜）九時一刻

破一切紀錄的明星大會串
奇蹟中的奇蹟 鉅片中的鉅片
男女明星，各逞奇能，演出精神百倍，個個高強！
神探兇手，五顯神通，無異神妖鬥法，幕幕緊張！
離奇緊張 交綜複雜 似入迷宮 如陷疑陣
恐怕你生了眼睛，還沒有看過這樣富有趣味的神秘偵探鉅片
華威貿易公司發行

黑影
王元龍 高占非 胡萍
尚冠武 袁叢美 張美玉
章志直 徐莘園
八大明星合演

座價 三角 五角 七角 一元

轟動一時之大血案因主犯智謀深遠與伊朝夕偵探相伴竟不疑其為殺人犯

魔影來去無蹤，有形遁術，疑雲籠罩！
大城公司最偉大出品
血案疊出不窮，神出鬼沒，險象環生！
令人始終浸在惶惑恐怖的空氣裏

滑稽聯歡社十班大會串
定期公演：
預告 王虎辰 痛哭
不是王虎辰本人當場退票硬勿硬

王虎辰復活 親自登台 演唱 周瑜歸天

裴揚華 飾周瑜 滑稽接唱 周瑜歸天
瘦骨鬼照樣跳三只檯子

由跳舞場到水晶宮 一段香艷秘史
由小棺材而大出喪 種種傷心慘劇
▲全新佈景 ▲完全像真
從頭至尾表演二個半鐘頭，包你連笑二個半鐘頭之外，回家再要笑上二個半鐘頭，才合得攏嘴來

請注意 日期 地址

榮記大世界
中國最偉大游戲場
門票每位小洋二角

南方歌劇 朱國樑 維揚大班 筱文濱
日戲 百花台 夜戲 天配緣 日戲 六梅花 夜戲 養子 日戲 梁山伯 夜戲 龍鳳緣 日戲 寶花香 夜戲 訓姑娘 女落飛

乾坤大劇場
日戲 太平橋 小放牛 趕三關 殺四門 天喜星 鹿台恨 貴妃醉酒
白文斌 巢艷琴 趙連壁 官寶庭 劉美玉 白叔安 李嵐設 桂卿 嬌鸞
夜戲 王榮 吳漢殺妻

新排初次開演 頭本 武松

孫翠娥 紹興戲 文武俠戲 春平南劇 歌劇
日戲 張永林 打花鼓 夜戲 王老才 堂會 日戲 林招德 夜戲 百花台 日戲 五美緣 夜戲 美姑娘 日戲 惡婆婆 夜戲 珍珠塔

星期六夜准演俠義名劇 二本武松
乾坤大劇場

◆影戲今日准映◆ 有聲鼻祖默片之王 天一公司出品 藝華公司出品 歌場春色 烈燄

四樓舞場麗華 歌舞團 全國舞女二十餘人 最新歌舞

童子團 跑冰場 少林會 蕭鵬飛 莫悟奇 鄧國慶
驚人技術 健身運動 精粹術 拳術 新亞 魔術 中西 魔術 精神 技術

群芳會唱 平劇時調 南北滑稽 武術蘇灘

中央大戲院
六馬路跑馬廳附近
明星影片公司轟動全國著名說部有聲名貴巨片
啼笑因緣
五六集一次映完 ◉特印全新拷貝◉ 最後一天
張石川導演 胡蝶 鄭小秋 夏佩珍 主演
最後結束 大團圓
時間 （日）三時 （夜）八時 （二次）
價目 樓下三角 樓上四角 月樓六角 幼童半票 日夜一律
電話改用三〇五九〇號

明星大戲院
時間 三時 七時 九時一刻 三次 價目 二角 三角 日夜一律
華納公司全部歌舞有聲巨片
桃樂絲德里奧 亞爾喬生 主演
奇異酒店
"WONDER BAR"

光華大戲院
愛多亞路成都路口
時間 三時 八時半 價目 二角 三角 日夜一律
聯華鉅片 南國之春 一天二次 名片映完 光明之路

東南大戲院
院址小東門民國路
時間 三時 七時一刻 九時一刻 價目 樓下二角 樓上三角 童票二角
藝華影業公司有聲歌舞鉅片
人間仙子
最後一天 全新拷貝 但杜宇導演 袁美雲主演

東海大戲院
院址茂海路下海廟
時間 三時 八時 價目 二角 三角 日夜一律
兩部聯華鉅片一次映完 阮玲玉遺作 香雪海
梁賽珍 陳燕燕 張翼 主演 蛇蝎美人

新中央大戲院
四川路海寧路口
夏令時間 三時 七時 九時一刻 三次 價目 二角 三角 日夜一律
天一影片公司有聲歌唱對白巨片
堅苦的奮鬥
范雪朋 李英 主演

山西大戲院
海寧路北山西路口
時間 三時 七時 九時一刻 價目 二角 三角 四角
今天特聘 馬守義 魔術武技歌舞集團
詳情見申新本院另登廣告

西海大戲院
院址新閘路池浜路
時間 今天開映聯華兩大巨片 三時 八時
蘇聯國際電影展覽獲獎作品 漁光曲 全部音樂聲片
馬徐維邦自導自演超等傑作 骨肉之恩
價目 上下一律小洋兩角
隨票附送皮鞋油一盒或香皂一塊任客選擇

榮金大戲院
院址斜橋路唐家灣
每日兩場 四時 八時 每場足演三小時 價目兩角
林小雲霞 海上名花 登台會串 群芳大會
新聲社 北平滑稽 鄧國慶 文武技術
詳情請看另幅廣告

恩派亞大戲院
院址八仙橋霞飛路
復興公司假座重金禮聘粵潮權威劇團
老正天香班
今晚七時准演 李后會母 懷珠會 不韋獻妾 柴房會
臨別紀念 重訂座價 官廳大洋八角 正廳小洋六角 花樓小洋四角 樓廳小洋二角

華德大戲院
院址虹口熙華德路
時間 三時 八時 價目 小洋一角
明星影片公司有聲歌唱對白巨片 鄭正秋先生最後遺作 胡蝶主演
姊妹花再生花
欲窺全豹 請務早臨

蓬萊大戲院
小西門內蓬萊市場
夏令祇映夜場 七時半 九時半 價目 二角 三角
明星影片公司最近名貴出品 李萍倩導演 龔稼農主演
人倫
富有亡命之風味者

卡德大戲院
院址新閘路卡德路
時間 三時 七時 九時 價目 小洋一角 日夜一律
人人歡迎標準滑稽名片新時代公司出品
王先生過年
湯傑 黃耐霜 曹錫松 翟綺綺 主演

萬國大戲院
時間 三時 七時 九時 價目 小洋一角 日夜一律
新時代影片公司標準滑稽名片
王先生的秘密
湯傑 曹錫松主演傑作

大中華話劇場
四馬路跑馬廳 電話九〇三〇九
日場三點 三角 夜場九點 四角 六角
陳秋風劉一新領導友聯劇團
（日場）痴心女子 （夜場）連環婚變

融光
今天起映 時刻 三時 五時一刻 七時一刻 九時一刻 價目 三角 四角 五角 八角
慘無人道！ 駭人聽聞！
美國政府攝製歐戰戰地寫真鉅片
歐戰回顧錄
"FOUR ACES"
這裏人不算是人，惟有鐵與火是無上的權威者！
就歷史價值論，勝讚全世界所有的歐戰史；就戰鬥劇烈論，勝看全世界所有的戰事片
海甯路乍浦路口 電話四二〇一二

麗都
以最前線完美的戲院售最低廉的座價
今天開映：日戲 二時半 五時半 夜戲 九時一刻
勃羅士卡勃·裴蒂愛倫
卻爾士薩平合演緊張危急愛情佳片
黑夜偵探
Bruce Cabot in "Men of the Night"
全片自始至終在砰砰鎗聲中
一身是胆滿腹多智
座價 日戲 四角 六角 八角 夜戲 四角 七角 一元
北京路貴州路口 電話九四一一〇

巴黎
今天開映 時間 三時 五時三刻 七時一刻 九時一刻 價目 三角 五角 八角
洛麗泰楊 華納夏 考爾門
三大明星聯合主演第一流偵探鉅片
霧夜飛屍案
"Bulldog Drummond Strikes Back"
大偵探手段利害！
有屍一具，倏忽不見，有女一人，莫知去向，旅館房間，化為烏有，鎗中子彈，不翼而飛，緊張恐怖，毛髮慄然
陰謀爪牙密佈！
霞飛路五五〇號 電話八五二〇五

辣斐
地址 辣斐德路 電話 八一二〇〇 時間 三點起 十一點止 座價 二角
英國小宗師卻爾迭更斯偉構
享利蒂爾萊前空傑作哀怨絕倫文藝巨片
獄底餘生
灘上桑間嬌妻忍背結髮 海中獄底楚客狂自斷腸

威利
地址 乍浦路 電話 四三九八二 時間 三點一刻 五點一刻 七點一刻 九點一刻 座價 二角 四角
明星秘史
滑稽諷刺艷情巨片

虹口
地址 乍浦路 電話 四〇一四八 時間 三點起 十一點止 座價 二角 四角
富麗浪漫偉大名貴歌舞巨片
歌舞昇平
二十大明星合演三百美女歌舞

浙江
地址 四馬路 電話 九三八七九 時間 三點一刻 五點一刻 七點一刻 九點一刻 座價 二角 三角 四角
今天開映 大明星 維多麥克勞倫 主演
英雄美人
神秘刺激唯一戰事俠情鉅片
明天開映航空鉅片 凌霄壯志 同時表演新奇艷舞

九星
地址 福煦路 電話 八二六二三 時間 三時 七時 九時一刻 座價 二角 四角 大洋
今日開映韋斯摩勒主演
透視人類的真善美萬衆競觀人獸創製
本年度新拷貝 一寸一幕不少
人猿泰山
今日最後一天 歡迎幼童半票入場 明日開映「泰山情侶」

東方書場
東方話劇園 鍾美玉領導 堂會念四元 八本塲接洽
日場一點半開 夜場七點一刻開
▲日場▼ 蔣如庭 朱介生 朱耀祥 趙稼秋 金台 玉蟾龍 落金扇 四香緣
▲夜場▼ 徐雲志 沈儉安 薛筱卿 周玉泉 三笑 珍珠塔
（今夜話劇） 逸情 老三

回力
中央運動場
每晚八時起賽 星期日午后加賽日場
霞飛路亞爾培路口
本場每晚開放冷汽 仕女消夜唯一佳境

1 羅沙拉	2 依拾多	3 拉來	4 杜拉地	5 歐禮沙	6 依甲蘇
1 爾魁地	2 賈多	3 杜樂仙	4 依思高	5 沙特浪谷	6 卡禮加